



Das Lebensministerium



## Sächsischer Tierzuchtreport

Köllitsch, im April 2002

# **Sächsischer Tierzuchtreport**

2001

**Institutionen, Tierbestände, Leistungen, Leistungsprüfung und  
Zuchtwertschätzung, Tierische Erzeugung**

**Erarbeitet von der Sächsischen Landesanstalt für Landwirtschaft in  
Zusammenarbeit mit:**

Sächsischem Landeskontrollverband e.V.  
Sächsischem Rinderzuchtverband e.G.  
Mitteldeutschem Schweinezuchtverband e.V.  
Sächsischem Schaf- und Ziegenzuchtverband e.V.  
Pferdezuchtverband Sachsen e.V.  
Sächsischem Geflügelwirtschaftsverband e.V.  
Sächsischem Rassegeflügelzüchterverband e.V.  
Landesverband Sächsischer Kaninchenzüchter e.V.  
Wirtschaftskaninchenzüchter Sachsens  
Landesverband Landwirtschaftlicher Wildhalter des Freistaates Sachsen e.V.  
Landesverband Sächsischer Imker e.V.  
Sächsischem Landesfischereiverband e.V.

## Vorwort

Das Zuchtjahr 2001 war überschattet von den Auswirkungen der BSE Problematik und der sich daran anschließenden akuten Gefährdungssituation durch MKS, die von Großbritannien ausgehend auch das europäische Festland erreicht hatte.

Eingeschränkter Viehverkehr, gravierende Absatzeinbrüche bei Rindfleisch und Zuchtvieh, aber auch Ausfälle im Bereich von Leistungsprüfungen und Schauveranstaltungen waren die Folge. Die relativ guten Milch- und Schweinepreise milderten etwas die dadurch entstandenen wirtschaftlichen Schwierigkeiten.

Trotz aller Probleme wurden auch im Jahr 2001, in der Sächsischen Tierzucht und der tierischen Erzeugung insgesamt hervorragende Ergebnisse erreicht.

In der Rinderhaltung, dem einkommensstärksten Zweig der tierischen Erzeugung, stieg die Milchleistung gegenüber dem Vorjahr um 236 kg auf 7629 kg. Sachsen kletterte damit in der nationalen Wertung zwei Plätze nach vorn und verzeichnet das 4. beste Ergebnis bei einer Prüfdichte von 95,9 %. Das damit nicht nur das Niveau der Deutschen Schwarzbuntzucht erreicht ist, sondern das der Sächsische Rinderzuchtverband eine Führungsposition übernimmt, beweist die über einen langen Zeitraum stabile Positionierung sächsischer Bullen in der Toppliste der besten Vererber. Beispiele dafür sind die Bullen Manat, Clown.....

Auch der Mittelsächsische Schweinezuchtverband konnte sich in seinem erweiterten Tätigkeitsbereich stabilisieren. Die Erhöhung des Spermaabsatzes, trotz starken Wettbewerbes seitens der Zuchtunternehmen, von über 9 % sprechen für ein hohes und stabiles Qualitätsniveau. Mit über 27.000 verkauften Jungsauen, davon 8.000 außerhalb des Tätigkeitsbereiches erreichte der Mitteldeutschen Schweine e.V. sein bisher bestes Ergebnis und gehört damit zu ersten Zehn unter den deutschen Zuchtverbänden.

In der Pferdezucht haben sich die Bedeckungen der Nachfrage am Markt angepasst. Platzierungen im Spitzenfeld bei den Süddeutschen Championaten sowie nationale Erfolge sächsischer Fahrer mit Schweren Warmblutpferden sind auch hier Beweis für eine konsequente erfolgsorientierte Zuchtstrategie.

Ein besonderer Höhepunkt für die Schafzüchter unseres Landes war die Ausrichtung der Bundesschafschau in Leipzig Markkleeberg.

Der vorliegende Zuchtreport widmet sich aber auch in seiner Ergebnisdarstellung den wirtschaftlich bedeutenden Tierarten Geflügel, Kleintiere und Binnenfische. Auch sie sind fester Bestandteil der tierischen Erzeugung und tragen wesentlich zum Einkommen, aber auch zu einer sinnvollen Freizeitgestaltung bei.

Grundlage der guten Ergebnisse des vergangenen Jahres, die mit diesem Zuchtreport vorgestellt werden, ist das engagierte Wirken aller Mitarbeiter der Betriebe, der Zucht- und Kontrollverbände, der Tiergesundheitsdienste und der Absatz und Vermarktungsorganisationen.

Aber auch die Förderung und Unterstützung durch den Freistaat Sachsen, sei es durch Bereitstellung öffentlicher Mittel, Beratung oder das Engagement der Sächsischen Landesanstalt für Landwirtschaft in den Bereichen Leistungsprüfung, Zuchtwertfeststellung, angewandte Forschung und Ausbildung, tragen dazu bei eine nachhaltige und wettbewerbsfähige tierische Erzeugung zu entwickeln.

Prof. Dr. Irene Schneider- Böttcher  
Präsidentin

<b>1. Die Landwirtschaft und die tierische Erzeugung im Freistaat Sachsen.....</b>	<b>1</b>
1.1 Ressourcen und Produktion im Überblick.....	1
1.2 Aufbau der Agrarverwaltung und Organisation der sächsischen Tierzucht.....	2
1.3 Organisationen der Tierzucht im Überblick.....	3
<b>2. Rinderzucht und –haltung .....</b>	<b>4</b>
<b>3. Schweinezucht und –haltung .....</b>	<b>14</b>
<b>4. Pferdezucht und –haltung .....</b>	<b>23</b>
<b>5. Schaf- und Ziegenzucht und –haltung .....</b>	<b>28</b>
<b>6. Organisationen der Geflügel- und Kleintierhaltung sowie Binnenfischerei .....</b>	<b>36</b>
<b>7. Erzeugung und Vermarktung .....</b>	<b>38</b>
<b>8. Die wichtigsten Adressen der Sächsischen Tierzucht .....</b>	<b>41</b>

## 1. Die Landwirtschaft und die tierische Erzeugung im Freistaat Sachsen

### 1.1 Ressourcen und Produktion im Überblick

#### Fläche

Gesamtfläche (1.000 ha)	1.841
Landw. Nutzfläche (1.000 ha)	922
dav. Dauergrünland (1.000 ha)	188
dav. Ackerland (1.000 ha)	728
sonst. Landw. Nutzfläche (1.000 ha)	6

#### Bevölkerung

Bevölkerung insg. (1.000)	4.401
Erwerbstätige insg. (1.000)	1.964
dav. Erwerbstätige in der Land- und Forstwirtschaft (1.000)	54

#### Betriebsstruktur

landw. Betriebe insg. (n)	6.436
dav. jur. Personen (n)	555
dav. natürl. Personen (n)	5.881
dar. Einzelunternehmen im HE	1.730
dar. Einzelunternehmen im NE	3.788

#### Tierische Erzeugung

Milch (t)	1.521.742
Schlachtvieh insg. (t)*	60.100
dar. Rinder (t)*	13.900
Schweine (t)*	45.100
(* Schlachtung in Sachsen)	

#### Ertragszahlen

Getreide insg. (dt/ha)	66,4
Raps (dt/ha)	35,2
Kartoffeln (dt/ha)	394,5
Zuckerrüben (dt/ha)	552
Grün- und Silomais (dt/ha)	416

#### Ökologischer Landbau

bewirtschaftete Fläche (1.000 ha)	17,4
Betriebe (n)	239

Quelle: Statistisches Landesamt, Agrardaten Sachsen (SMUL)

## 1.2 Aufbau der Agrarverwaltung und Organisation der sächsischen Tierzucht

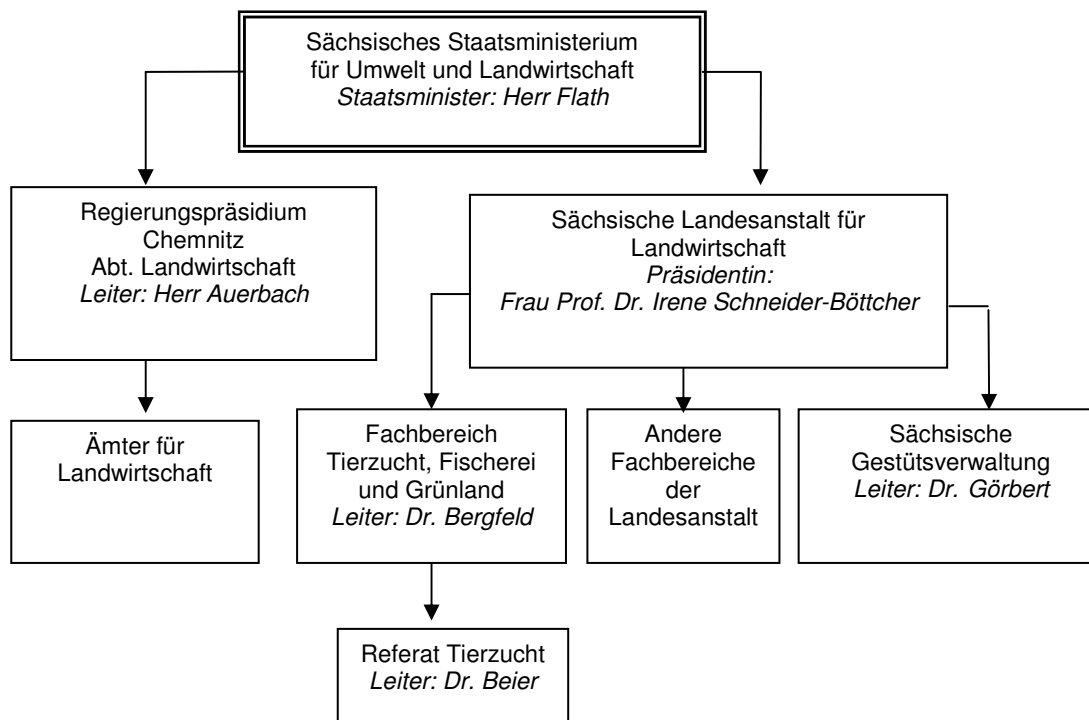

### Übersicht 1 Aufbau der Sächsischen Agrar- und Tierzuchtverwaltung

Die **Sächsische Landesanstalt für Landwirtschaft** nimmt im Freistaat Sachsen u.a. die Aufgaben einer oberen Tierzuchtbehörde wahr. Zu diesen Aufgaben gehören:

- Vollzug des Tierzuchtgesetzes und der nachfolgenden Verordnungen des Bundes und des Landes
- Durchführung bzw. Überwachung von Leistungsprüfung und Zuchtwertfeststellung
- Durchführung des Erlaubniswesens nach dem Tierzuchtgesetz (Erteilung der Besamungserlaubnis für Vattertiere, Verwendungsgenehmigung für eingeführten Samen)
- Überwachung von Züchtervereinigungen, Besamungsstationen und Embryotransfereinrichtungen.

Hinzu kommen Aufgaben in der Politikberatung, der Aus- und Weiterbildung, Aufgaben im Rahmen der angewandten Forschung sowie zuchtleitende Aufgaben in den Züchtervereinigungen.

### 1.3 Organisationen der Tierzucht im Überblick

#### **Arbeitsgemeinschaft Sächsischer Tierzuchtorganisationen e.V. (AgsT)**

**Vorsitzender:** Klaus Wünsche

**Geschäftsführer:** Ullrich Delling

Geschäftsstelle: August-Bebel-Str. 6, 09577 Niederwiesa,

Tel.: 03 72 06/ 87-0,

Fax: 87 23 0

#### **Die Aufgaben der AgsT bestehen gemäß Satzung in:**

- der Bündelung und Förderung aller Bestrebungen, die auf die Verbesserung der Tierzucht und Tierhaltung und die Verwertung ihrer Erzeugnisse gerichtet sind.
- Vertretung der Gesamtinteressen der sächsischen Tierzucht und Veredlungswirtschaft gegenüber der Landesregierung, den Mittelbehörden und den nationalen und internationalen landwirtschaftlichen Zentralorganisationen.
- Organisation von Landestierschauen.

Mitglieder sind alle nachfolgend aufgeführten Verbände der landwirtschaftlichen Tierhaltung, die Kleintierzuchtverbände sowie der Sächsische Landeskontrollverband e.V.

#### **Sächsische Tierzuchtverbände**

	Züchter	eingetragene Tiere
• Sächsischer Rinderzuchtverband e.G.	1.269 (HB+ KB)	291.904
• Mitteldeutscher Schweinezuchtverband e.V.	52	7.888
• Pferdezuchtverband Sachsen e.V.	2.599	3.820
• Sächsischer Schaf- und Ziegenzuchtverband e.V.	391 (Mitgliedsbetriebe)	5.773

#### **Sächsischer Landeskontrollverband e.V.**

	Mitglieder	Tiere unter Kontrolle
• MLP-Kühe	1.215	199.440
• Erzeugerring Rindermast		
- Bullenmast	29	10.009
- Leistungsprüfung in Mutterkuhherden	92	2.044
• Erzeugerring Mutterkuhhaltung	142	11.565
• Erzeugerring Ferkelproduktion	26	(Sauen) 25.012
• Erzeugerring Schweinemast	40	170.329

#### **Verbände der Kleintierzucht**

	Mitglieder	gehaltene Tiere
• Sächsischer Geflügelwirtschaftsverband e.V.	59	6.537.000
• Sächsischer Rassegeflügelzüchterverband e.V.	11.328	16.012
• Landesverband Sächsischer Kaninchenzüchter e.V.	8.370	155.000
• Wirtschaftskaninchenzüchter Sachsen e.V.-	12	(Zuchthäsinnen) 2.200 (Schlachtk.) 77.000
• Landesverband Landwirtschaftlicher Wildhalter des Freistaates Sachsen e.V.	68	(adul.) 3.500
• Landesverband Sächsischer Imker e.V.	2.789	(Völker) 29.339
• Sächsischer Landesfischereiverband e.V.	111	(Teichfläche ha) 8.410

#### **Beratende Mitglieder ohne Tierhaltung**

- Sächsisches Staatsministerium für Umwelt und Landwirtschaft
- Sächsische Landesanstalt für Landwirtschaft
- Albrecht-Daniel-Thaer-Institut für Nutztierwissenschaften Leipzig
- Sächsische Tierseuchenkasse

## 2. Rinderzucht und –haltung

### Organisationen

<b>Sächsischer Rinderzuchtverband e.G.</b>	
Mitgliedsbetriebe	1.269
Kühe / Betrieb	235
Kühe im Herdbuch	139.106
Erstbesamungen	239.365
getestete Bullen 2001	121
ETR 2001/Gespülte Donoren	99
transfertaugliche Embryonen / Spülung	5,5
übertragene Embryonen 2001	781

<b>Vorstandsvorsitzender</b>	<b>Geschäftsführer</b>	<b>Aufsichtsratsvorsitzender</b>
Günter Kleditzsch Agrar GmbH Großvoigtsberg 09603 Großschirma Tel: 037328/ 80213 Fax: 037328/ 80220	Dr. Edwin Brade Geschäftsstelle: Schlettaer Str. 8 01662 Meißen Tel.: 03521/3521-470410 Fax: 03521/3521-470418 E-Mail: ebrade@srv.de Internet: <a href="http://www.srv.de">http://www.srv.de</a>	Karl-Heinz Hahn Gebr. Hahn GbR 09575 Kleinhartmannsdorf Tel.: 037293/70767

<b>Sächsischer Landeskontrollverband e.V.</b>	
Mitgliedsbetriebe	1.359
(Milchviehhalter, Molkereien, Rindermastbetriebe, Ferkelerzeuger- und Schweinemastbetriebe)	1.943.179
MLP-Proben 2000 (einschl. Schafe und Ziegen)	107.159
Milchproben nach Milchgüteverordnung	1.060
Melktechnische Prüfungen/Beratungen	10.601
Untersuchte Futterproben	29
Betriebe in der Ringberatung	142
Bullenmast	254.197
Mutterkuhhaltung	1.168.232
Erstellte Rinderpässe	1.669.019
Meldungen an zentrale Datenbank (HIT) Bestandserfassung / laufende Meldungen	
Ausgegebene Ohrmarken (alle Tierarten)	

<b>Vorstandsvorsitzender</b>	<b>Geschäftsführer</b>
Klaus Wünsche Landwirtschaftliches Unternehmen „An der Dresdner Heide“ Bischofsweg 01454 Großberkmanndorf Tel.: 035284/43261 Fax.: 035284/43261	Ullrich Delling Geschäftsstelle: August-Bebel-Str. 6  09577 Niederwiesa Tel.: 037206/87-0 Fax: 037206/87230 Internet: <a href="http://www.lkvsachsen.de">http://www.lkvsachsen.de</a>

**Übersicht 2.1**      **Übersicht über die Beauftragung zur Leistungsprüfung und Zuchtwertfeststellung auf dem Gebiet der Rinderzucht gemäß Erlass des SML (jetzt SMUL) über die Leistungsprüfung und Zuchtwertfeststellung in der Tierzucht vom 13.1.94 (SächsABl. Nr. 16 vom 07.03.94) zul. geä. mit Erlass vom 07.10.96 (Sächs.ABl. S. 1035)**

<b>Leistungsprüfung/ Zuchtwertfeststellung</b>	<b>beauftragte Organisation</b>
<b>Leistungsprüfung</b>	
Milchleistungsprüfung	Sächsischer Landeskontrollverband e.V.
Melkbarkeitsprüfung	Sächsischer Landeskontrollverband e.V.
Zuchtleistungsprüfung	Sächsischer Landeskontrollverband e.V.
Fleischleistungsprüfung in Mutterkuhherden	Sächsischer Landeskontrollverband e.V.
Feststellung Äußere Erscheinung bei Bullen	Sächsischer Rinderzuchtverband e.G.
Eigenleistungsprüfung (ELP) auf Station (Besamungsbullenanwärter)	Sächsischer Rinderzuchtverband e.G.
Feststellen der Äußeren Erscheinung im Rahmen der Nachkommenschaftsprüfung	Sächsische Landesanstalt für Landwirtschaft



<b>Zuchtwertfeststellung</b>	
Teilzuchtwert Milchleistung	Sächsischer Rinderzuchtverband e.G.
Teilzuchtwert Melkbarkeit	Sächsische Landesanstalt für Landwirtschaft
Teilzuchtwert Fleischleistung aus der ELP	Sächsische Landesanstalt für Landwirtschaft
Teilzuchtwert Zuchtleistung	Sächsische Landesanstalt für Landwirtschaft
Teilzuchtwert Äußere Erscheinung aus der Nachkommenschaftsprüfung	Sächsische Landesanstalt für Landwirtschaft
Gesamtzuchtwert	Sächsische Landesanstalt für Landwirtschaft

Quelle: Sächsische Landesanstalt für Landwirtschaft

### Übersicht 2.2 Entwicklung der Rinderproduktion in Sachsen 1992 – 2001

Jahr	Rinderbestand	dav. Milchkühe	Milchmenge (t)	Milchkühalter	Ammen- u. Mutterkühe	Kontroll-dichte (%)	HB-Kühe	Anzahl EB
1992	630.254	249.080	1.312	2.809	15.488	91,6	110.053	274.558
1993	615.328	246.327	1.311	2.979	20.999	99,9	151.648	288.442
1994	652.333	251.030	1.324	2.859	26.779	98,2	158.571	285.593
1995	644.395	247.459	1.418	2.859	29.060	95,0	156.106	294.991
1996	629.538	247.852	1.384	2.348	30.005	97,0	156.061	291.107
1997	617.947	249.959	1.456	1.859	31.389	96,2	158.024	284.993
1998	598.516	232.199	1.522	1.806	35.426	95,5	159.861	285.534
1999	567.947	220.230	1.397	1.786	35.962	96,1	147.980	264.149
2000	548.982	213.986	1.430	1.670	37.004	93,8	151.391	255.199
<b>2001</b>	<b>535.168</b>	<b>207.960</b>	<b>1.398</b>	<b>1.621</b>	<b>37.480</b>	<b>95,9</b>	<b>146.887</b>	<b>239.365</b>

Quelle: Sächsische Landesanstalt für Landwirtschaft

### Übersicht 2.3 Entwicklung der Rinderbestände in Sachsen nach Kategorien

Kategorie	Viehbestand (Stück)						Diff. 2001 zu 2000
	Okt. 1989	Dez. 1995	Dez. 1997	Nov. 1999	Nov. 2000	Nov. 2001*	
Kälber unter einem halben Jahr	230.439	89.159	77.881	74.083	74.398	73.377	-1,4
Jungrinder ½ bis unter 1 Jahr	193.586	91.879	81.054	72.801	71.363	71.073	-0,4
davon männlich	84.270	30.671	21.230	18.652	18.640	19.330	+3,7
weiblich	109.316	61.208	59.824	54.149	52.723	51.743	-1,9
männl. Rinder, 1 bis 2 Jahre		40.117	25.826	21.661	20.299	19.475	-3,7
Bullen und Ochsen > 2 Jahre	116.942	3.913	4.033	3.456	2.921	2.673	-15,5
weibl. Schlachtrinder 1 - 2 Jahre		3.689	3.266	3.061	2.296	2.529	+10,1
weibl. Zucht- Nutztiere 1-2 J.	255.475	90.092	96.116	90.578	84.549	84.816	+0,3
Zucht- und Nutzfärsen, >2 J.		46.449	46.234	43.686	40.210	33.855	-15,8
Schlachtfärsen		734	576	1.280	710	613	-13,7
Milchkühe	458.624	247.459	249.959	220.230	213.986	207.960	-2,8
Ammen- und Mutterkühe	3.527	29.060	31.389	35.962	37.004	37.480	+1,3
Schlacht- u. Mastkühe	3.004	1.844	1.613	1.149	1.246	1.317	+5,7
<b>Rinder insgesamt</b>	<b>1.261.597</b>	<b>644.395</b>	<b>617.947</b>	<b>567.947</b>	<b>548.982</b>	<b>535.168</b>	<b>-2,5</b>

Quelle: Statistisches Landesamt \* 2001 vorl. Ergebnis

**Übersicht 2.4 Anzahl MLP-Betriebe und MLP-Kühe nach Bestandsgrößen 2001**

Bestandsgröße (Stück)	MLP- Betriebe		MLP-Kühe		01/00
	absolut	%	absolut	%	n Kühe
1 - 9,9	118	10	660	0	- 56
10 - 19,9	139	12	1.930	1	- 110
20 - 29,9	107	9	2.617	1	+ 3
30 - 39,9	69	6	2.370	1	+ 137
40 - 59,9	208	17	10.347	5	- 11
60 - 79,9	114	9	7.708	4	- 574
80 - 99,9	50	4	4.498	2	- 960
100 - 199,9	113	9	15.578	8	- 329
200 - 499,9	203	17	67.070	34	- 376
500 - 999,9	65	5	46.326	24	- 4.239
> 1000	29	2	40.335	20	- 881
<b>Sachsen gesamt</b>	<b>1.215</b>	<b>100</b>	<b>199.440</b>	<b>100</b>	<b>- 7.396</b>

Quelle: Sächsischer Landeskontrollverband e. V.

**Übersicht 2.5 Durchschnittsleistungen aller geprüften Kühe (A+B-Kühe) im Prüfjahr 2001 nach MLP-Organisationen (vorläufiges Ergebnis)**

MLP-Organisationen	Anzahl Kühe	Milchkg	Fett %	Fett kg	Eiweiß %	Eiweiß kg	F+Ew kg
Niedersachsen/ Bremen	320.169	7.963	4,23	337	3,40	271	608
Weser-Ems	311.748	7.812	4,26	333	3,37	263	596
Sachsen-Anhalt	134.493	7.745	4,18	324	3,46	268	592
<b>Sachsen</b>	<b>202.409</b>	<b>7.629</b>	<b>4,26</b>	<b>325</b>	<b>3,47</b>	<b>265</b>	<b>590</b>
Westfalen-Lippe	172.033	7.742	4,22	327	3,36	260	587
Mecklenburg/ Vorp.	182.604	7.675	4,20	322	3,45	265	587
Brandenburg	179.254	7.616	4,15	316	3,47	264	580
Thüringen	127.712	7.559	4,19	317	3,41	258	575
Schleswig-Holstein	302.574	7.411	4,29	318	3,41	253	571
Rheinland	149.239	7.352	4,22	310	3,36	247	557
Hessen	130.579	7.091	4,26	302	3,36	238	540
Saarland	12.491	6.689	4,23	283	3,34	223	506
Rheinland-Pfalz	106.389	6.609	4,25	280	3,33	220	500
Bayern	1.036.759	6.363	4,16	265	3,50	223	488
Baden-Württemberg	308.759	6.296	4,18	263	3,34	216	479
<b>Deutschland 2001</b>	<b>3.677.212</b>	<b>7.132</b>	<b>4,21</b>	<b>300</b>	<b>3,43</b>	<b>245</b>	<b>545</b>
<b>Deutschland 2000</b>	<b>3.668.676</b>	<b>7.021</b>	<b>4,21</b>	<b>296</b>	<b>3,43</b>	<b>241</b>	<b>537</b>

Quelle: Arbeitsgemeinschaft Deutscher Rinderzüchter e. V.

**Übersicht 2.6 Entwicklung der Prüfungsergebnisse nach Zuchtebenen (1992-2001)**

Jahr	Betriebsart	A+B-Kühe	M-kg	F-%	F-kg	Ew-%	Ew-kg	FEK
1992	HB	110.053	5.191	4,47	232	3,37	178	410
1994	HB	158.571	5.588	4,47	250	3,49	195	445
1996	HB	156.061	6.046	4,45	269	3,49	211	480
1998	HB	159.861	6.722	4,36	293	3,48	234	527
1999	HB	147.980	7.100	4,34	308	3,48	247	555
2000	HB	145.038	7.622	4,29	327	3,46	264	591
<b>2001</b>	<b>HB</b>	<b>143.313</b>	<b>7.875</b>	<b>4,24</b>	<b>334</b>	<b>3,47</b>	<b>273</b>	<b>607</b>
1992	Nicht-HB	100.924	4.819	4,44	214	3,35	165	379
1994	Nicht-HB	75.430	5.227	4,46	233	3,46	181	414
1996	Nicht-HB	77.322	5.613	4,44	249	3,47	195	444
1998	Nicht-HB	69.764	6.195	4,36	270	3,47	215	485
1999	Nicht-HB	63.290	6.479	4,34	281	3,47	225	506
2000	Nicht-HB	62.849	6.863	4,33	297	3,47	238	535
<b>2001</b>	<b>Nicht-HB</b>	<b>59.096</b>	<b>7.032</b>	<b>4,31</b>	<b>303</b>	<b>3,47</b>	<b>244</b>	<b>547</b>

**Fortsetzung Übersicht 2.6**

Jahr	Betriebsart	A+B-Kühe	M-kg	F-%	F-kg	Ew-%	Ew-kg	FEK
1992	gesamt	210.976	5.013	4,47	214	3,35	172	386
1994	gesamt	234.002	5.472	4,48	245	3,47	190	435
1996	gesamt	233.383	5.902	4,44	262	3,49	206	468
1998	gesamt	229.625	6.562	4,36	286	3,47	228	514
1999	gesamt	211.270	6.914	4,34	300	3,49	241	541
2000	gesamt	207.887	7.393	4,30	318	3,46	256	574
<b>2001</b>	<b>gesamt</b>	<b>201.409</b>	<b>7.629</b>	<b>4,26</b>	<b>325</b>	<b>3,47</b>	<b>265</b>	<b>590</b>

Quelle: Sächsischer Landeskontrollverband e.V.

**Übersicht 2.7 Ergebnisse der MLP 2001 nach Rassen (A+B-Kühe)**

Rasse	Anzahl Betriebe	Anzahl Kühe	Milch-kg	Fett-kg	Eiw.-kg	F+E-kg	01/00
Schwarzbunt	1.069	183.245,8	7.702	328	267	595	+ 15
Rotbunt	3	134,3	6.430	264	211	475	- 37
Braunvieh	9	264,4	6.246	265	225	490	+ 25
Fleckvieh	16	396,1	6.051	245	214	459	+ 4

Quelle: Sächsischer Landeskontrollverband e.V.

Weitere geprüfte Rassen mit nur einer geringen Anzahl von Kühen sind Jersey , Angler, Rotes Höhenvieh, DSR, Pinzgauer, Hinterwälder und Kreuzungen. Deren Einzelleistungen sind dem Jahresbericht des LKV zu entnehmen.

**Übersicht 2.8 Leistungen der A+B-Kühe nach Kreisen 2001**

Kreis	A+B Kühe	Milch kg	Fett %	Fett kg	Eiweiß %	Eiweiß Kg	F+Ew kg	+/-z.V.J. kg
Chemnitz-Stadt	2.800,0	6.945	4,39	305	3,46	240	545	- 6
Dresden-Stadt	599,3	6.919	4,31	298	3,48	241	539	+ 3
Leipzig-Stadt	946,7	7.563	4,27	323	3,37	255	578	+ 18
Plauen-Stadt	597,6	7.479	4,45	333	3,42	256	589	+ 63
Zwickau-Stadt	212,1	6.927	4,29	297	3,39	235	532	+ 15
Annaberg	5.825,7	7.021	4,36	306	3,49	245	551	+ 13
Bautzen	12.112,8	7.603	4,24	322	3,50	266	588	+ 3
Chemnitzer-Land	5.701,0	7.698	4,35	335	3,47	267	602	+ 22
Delitzsch	5.367,5	7.900	4,14	327	3,43	271	598	+ 10
Döbeln	6.085,9	8.026	4,27	343	3,48	279	622	+ 25
Freiberg	18.311,7	7.709	4,29	331	3,49	269	600	+ 10
Vogtlandkreis	15.204,7	7.470	4,26	318	3,45	258	576	+ 14
Leipzig-Land	5.666,8	8.049	4,10	330	3,39	273	603	+ 9
Meißen	5.226,8	7.719	4,11	317	3,47	268	585	+ 12
Mittl.Erzgebirgskr.	8.701,9	7.505	4,34	326	3,44	258	584	+ 11
Mittweida	13.035,6	8.108	4,16	337	3,48	282	619	+ 18
Muldentalkreis	6.768,6	8.085	4,23	342	3,45	279	621	+ 26
N.Oberlausitzkreis	8.403,2	7.792	4,22	329	3,52	274	603	+ 29
Riesa-Großenhain	7.127,7	7.414	4,14	307	3,48	258	565	+ 11
Löbau-Zittau	12.832,3	7.593	4,32	328	3,49	265	593	+ 23
Sächs. Schweiz	8.825,5	7.650	4,25	325	3,45	264	589	+ 16
Stollberg	6.338,3	7.402	4,34	321	3,46	256	577	+ 16
Torgau-Oschatz	10.431,2	7.804	4,27	333	3,46	270	603	+ 17
Weißeritzkreis	10.923,2	7.734	4,24	328	3,49	270	598	+ 17
Aue-Schwarzenberg	3.372,0	6.500	4,43	288	3,42	222	510	+ 3
Kamenz	9.168,1	7.612	4,19	319	3,51	267	586	+ 25
Zwickauer-Land	11.823,0	7.199	4,38	315	3,43	247	562	+ 15
<b>Sachsen 2001</b>	<b>202.408,9</b>	<b>7.629</b>	<b>4,26</b>	<b>325</b>	<b>3,47</b>	<b>265</b>	<b>590</b>	<b>+ 16</b>
<b>Sachsen 2000</b>	<b>207.886,8</b>	<b>7.393</b>	<b>4,30</b>	<b>318</b>	<b>3,46</b>	<b>256</b>	<b>574</b>	<b>+ 33</b>

Quelle: Sächsischer Landeskontrollverband e.V.

**Übersicht 2.9 Ergebnisse der Verbandskörung bei Deutschen Holstein-Bullen in der ELP-Station Meißen-Korbitz 1993 bis 2001**

Körergebnisse		1993	1995	1997	1999	2000	2001
vorgestellte Bullen	n	56	72	138	113	140	177
gekörte Bullen	n	45	60	135	108	135	171
dav. für KB gekört	n	27	32	110	91	117	143
dav. für ND gekört	n	18	28	25	17	18	28
Alter am Körung	d	408	437	402	420	464	474
Gewicht am Körtag	kg	513	533	478	482	509	517
Prüftagszunahme	g	1.267	1.235	1.229	1.221	1.198	1.201

Quelle: Sächsischer Rinderzuchtverband e.G.,

Die Gesamtübersicht zu den ELP-Ergebnissen und Bewertungen am Körtag sind dem Stationsprüfbericht 2001 der Sächsischen Landesanstalt für Landwirtschaft zu entnehmen.

**Übersicht 2.10 Testbulleneinsatz 1992 bis 2001**

Jahr	n Bullen	dav. HF	n Lakt.	Laktationsleistung der Mütter				
				M-kg	F %	F-kg	E %	F/E-kg
1991	30	15	4,8	8.928	4,74	423	3,58	743
1992	40	24	3,5	8.808	4,72	416	3,58	731
1993	47	28	3,2	8.838	4,59	406	3,45	711
1994	50	35	3,2	9.064	4,63	420	3,51	738
1995	73	63	2,3	9.886	4,36	431	3,37	764
1996	97	89	2,1	10.150	4,29	435	3,39	779
1997	120	106	2,0	10.339	4,34	448	3,42	801
1998	150	148	1,8	10.785	4,18	450	3,40	817
1999	132	132	1,9	10.802	4,27	461	3,39	828
2000	134	134	2,0	10.960	4,23	463	3,42	838
<b>2001</b>	<b>121</b>	<b>119</b>	<b>2,0</b>	<b>10.895</b>	<b>4,10</b>	<b>447</b>	<b>3,39</b>	<b>816</b>

Quelle: Sächsischer Rinderzuchtverband e.G.

**Übersicht 2.11 Leistungen der Mütter der 2001 eingesetzten Testbullen nach Herkünften**

Herkunft	n Bullen	n - Lakt.	M-kg	F-%	F-kg	E-%	Ew-kg	F+E-kg
Niederlande	11	1,0	10.141	4,06	412	3,53	358	770
USA	21	1,6	12.141	3,99	484	3,46	421	905
Frankreich	14	2,1	9.958	4,14	412	3,45	363	755
Kanada	4	2,8	11.901	3,48	414	3,26	388	802
Italien	6	1,5	11.878	3,80	452	3,33	395	847
Österreich	2	2,0	10.884	4,47	486	3,42	372	858
Belgien	1	3	11.834	3,29	389	3,22	381	770
Dänemark	1	1	10.274	4,35	447	3,31	340	787
andere dt. Org.	21	1,9	11.204	4,25	476	3,41	383	859
Sachsen	40	2,4	10.481	4,20	440	3,34	350	790

Quelle: Sächsischer Rinderzuchtverband e.G.

**Übersicht 2.12 Bullen mit Zuchtwertabschluss 2001 und unbegrenzter Besamungserlaubnis (Zuchtwerte zum Zeitpunkt der Anerkennung)**

Name	HB-NR.	Vater	ZW M-kg	ZW F-%	ZW F-kg	ZW Ew-%	ZW Ew-kg	RZM	RZE
Esbert	830363	Esquimau	+1.422	-0,28	+35	-0,09	+40	118	108
Evar	830378	Evreux	+1.863	-0,52	+30	-0,17	+47	121	126
Facit	830392	Factor	+2.096	-0,40	+50	-0,16	+55	129	116
Mateo	830401	RC Matt	+1.882	-0,48	+34	-0,21	+44	121	140
Sandel	830405	Sand	+2.069	-0,45	+44	-0,04	+66	134	126
Celim	830424	Celsius	+1.484	-0,27	+38	+0,08	+58	129	117
Cebtron	830377	Celsius	+1.578	+0,07	+73	-0,01	+52	131	106
Escudo	830414	Esquimau	+1.125	-0,07	+42	+0,05	+42	121	132

**Fortsetzung Übersicht 2.12**

Name	HB-NR.	Vater	ZW M-kg	ZW F-%	ZW F-kg	ZW Ew-%	ZW Ew-kg	RZM	RZE
Belkanto	830421	Bellwood	+1.428	-0,24	+39	-0,00	+49	124	106
Cascado	830500	Cash	+2.031	-0,03	+83	+0,03	+72	143	96
Domesto	830335	Dominator	+1.841	-0,44	+36	-0,22	+42	121	105
Celsio	830454	Celsius	+1.996	-0,37	+49	-0,09	+59	131	116
Labaso	830422	Labelle	+1.938	+0,02	+84	+0,07	+72	143	101
Evilor	830432	Evreux	+2.029	-0,47	+40	-0,03	+65	133	116
Eskari	830493	Esquimau	+1.953	-0,12	+71	-0,12	+54	132	121
Celot	830446	Celsius	+1.709	+0,12	+83	-0,14	+45	128	114
Aerolit	830394	Aerostar	+1.478	-0,32	+34	-0,05	+45	121	112
Zico	830506	Zack	+1.253	-0,29	+27	-0,05	+38	116	114
Landbub	830298	Luke	+1.278	-0,25	+32	-0,19	+27	111	119
Bellmark	830429	Bellwood	+820	-0,02	+33	+0,06	+33	114	110
Dominic	830436	Dominator	+1.802	-0,12	+65	-0,12	+49	128	122
Belardo	830448	Bellwood	+1.643	-0,37	+35	-0,23	+35	116	119
Eros	830456	Evora Ken	+1.040	+0,35	+74	-0,05	+31	119	98

Quelle: Sächsische Landesanstalt für Landwirtschaft

**Übersicht 2.13 Entwicklung der Testanpaarungen und der bewerteten Töchter im Rahmen der Nachkommenschaftsprüfung 1992 bis 2001**

Jahr	Anz. Testbullen	EB/Testbulle	Anz. Test-EB	Anz. Töchter + Vergleichstiere
1992	40	800	32.000	2.132
1993	47	800	36.450	3.693
1994	50	800	40.000	4.295
1995	73	600	43.800	4.490
1996	97	600	58.000	6.307
1997	120	500	60.000	7.089
1998	150	450	67.500	8.264
1999	132	450	59.400	13.333
2000	134	450	60.300	17.782
2001	121	450	54.450	19.942

Quelle: Sächsische Landesanstalt für Landwirtschaft / Sächsischer Rinderzuchtverband e.G.

**Übersicht 2.14 Entwicklung der Erstbesamungen von 1995 bis 2001**

Jahr	1995	1997	1999	2000	2001	2001/2000 (%)
Erstbesamung insgesamt	294.991	284.993	264.149	257.156	239.365	-1,0
dav. Kühe	211.993	212.902	187.888	180.801	171.917	-4,9
Färsen	82.998	72.091	76.261	76.355	67.448	-11,7
darunter Fleischrind	15.533	8.837	11.353	9.808	7.799	-20,5
Milch- u. Zweinutzung	94,7 %	96,9 %	95,7 %	96,2 %	96,7 %	
Fleischnutzung	5,9 %	3,1 %	4,3 %	3,8 %	3,3 %	

Quelle: Sächsischer Rinderzuchtverband e.G.

**Übersicht 2.15 Ergebnisse aus dem Embryotransfer 1995 bis 2001 (nur SRV-Team)**

	1995	1997	1999	2000	2001
Gespülte Donoren	37	80	64	73	99
Transfertaugliche Embryonen	227	554	373	492	542
1. Übertragene Embryonen – Frisch-	186	453	336	348	408
- Trächtigkeitsrate %	64	66	70,0	68,3	72,6
2. Übertragene Embryonen (Eigenprod.- tiefgefroren)	37	55	36	51	36
- Trächtigkeitsrate %	51	53	54,9	55,6	63,3
3. Übertragene Embryonen (Zukauf - tiefgefroren)	163	124	181	169	258
- Trächtigkeitsrate %	59	64	57,2	56,6/	62,7
4. Übertragene Embryonen (IVP-Fremdproduktion)	-	-	-	-	79
- Trächtigkeitsrate %	-	-	-	-	55,1
5. Transfertaugliche Embryonen pro gespültem Donor	6,1	6,9	5,8	6,7	5,5
6. Embryotransfer insgesamt	400	648	875	740	781

Quelle: Sächsischer Rinderzuchtverband e.G.

**Übersicht 2.16 Ausgewählte Fruchtbarkeitsparameter im Vergleich der Jahre 1995 bis 2001**

Kennziffer	1995 (10/94 - 9/95)	1997 (10/96 - 9/97)	1999 (10/98 - 9/99)	2000 (10/99 - 9/00)	2001 (10/00 - 9/01)	01/00
geb. Kälber (n)	236.164	246.479	228.655	220.963	207.398	-13.565
Todgeburten	16.701	20.679	23.296	21.596	22.653	+1.057
NR 90 Kühe (%)	53,3	52,9	50,4	48,5	49,5	+1,0
Färsen (%)	71,6	71,5	68,6	67,6	67,7	- 0,1
BI* Kühe	2,0	2,0	2,1	2,2	2,1	- 0,1
Färsen	1,5	1,5	1,6	1,6	1,6	+/- 0
ZTZ* (Tage)	114	115	119	124	126	+ 2
EBA* (Tage)	588	588	569	553	537	-16
FKA* (Tage)	608	609	595	582	566	-16

Quelle: VIT w.V. Verden/Paretz Auswertung Besamung und Fruchtbarkeit

\* BI= Besamungsindex, ZTZ=Zwischentragezeit, EBA=Erstbesamungsalter, FKA=Färsenkonzeptionsalter

**Übersicht 2.17 Entwicklung der Fleischrinder-Herdbuchzucht in Sachsen**

	1992	1994	1995	1996	1998	1999	2000	2001	01/00
FR-Züchter	100	216	260	270	284	291	292	270	-22
dav. Haupt- u. Nebenerwerb	75 %	78 %	83 %	88 %	88 %	91 %	91 %	90 %	-1
dav. AG, Güter, Einrichtungen	25 %	22 %	17 %	12 %	12 %	9 %	9 %	10 %	+1
Eingetragene HB-Tiere	1.757	4.870	6.275	6.364	7.886	8.845	9.091	9.360	+269
dav. Kühe u. trag. Färsen	---	2.587	3.330	3.219	3.917	4.490	4.536	4.753	+217

Quelle: Sächsischer Rinderzuchtverband e.G.

**Übersicht 2.18 Entwicklung der Herdbuchbestände bei Fleischrindern nach Rassen**

Rasse	1992	1994	1995	1996	1998	1999	2000	2001	01/00
Charolais	258	700	829	876	920	1042	953	980	+ 27
Blonde d'Aquitaine	47	46	54	64	48	50	52	45	- 7
Fleckvieh-Fleisch	412	1.322	1.522	1.489	1.791	1.791	2.135	2.130	- 5
Pinzgauer	101	97	118	111	144	148	143	91	- 52
Gelbvieh	-	-	10	5	77	71	50	95	+ 45
Uckermärker	-	-	23	24	34	42	53	62	+ 9
Deutsche Angus	180	622	1.357**	1.126	1.598	1.874	1.768	1.903	+ 135

**Fortsetzung Übersicht 2.18**

Rasse	1992	1994	1995	1996	1998	1999	2000	2001	01/00
Aberdeen Angus	10	188	-	-	-	-	-	-	-
Limousin	139	523	583	681	917	1.061	1.147	1.280	+ 133
Red Lincoln	12	11	15	18	18	14	12	12	±0
Welsh Black	6	-	-	-	-	-	-	-	-
Luing	8	26	36	60	83	100	71	71	±0
Hereford	66	224	434	583	695	807	777	907	+ 130
Salers	77	97	131	99	102	134	132	67	- 65
Highland	85	231	294	290	471	532	562	596	+ 34
Galloway	356	692	869	931	972	1.056	1.062	805	- 257
Dexter	-	-	-	7	16	14	17	25	+ 8
Pustertaler	-	-	-	-	-	5	10	-	-
Rotes Höhenvieh	-	-	-	-	-	104	135	127	- 8
Piemonteser	-	-	-	-	-	-	5	10	+ 5
Aubrac	-	-	-	-	-	-	7	11	+ 4
sonst.	-	91	-	-	-	-	-	-	-
<b>gesamt</b>	<b>1.757</b>	<b>4.870</b>	<b>6.275</b>	<b>6.364</b>	<b>7.886</b>	<b>8.845</b>	<b>9.091</b>	<b>9.217</b>	<b>+ 246</b>

Quelle: Sächsischer Rinderzuchtverband e.G.

\*\* ab 1995 Rassen Deutsche Angus und Aberdeen Angus zusammengefasst

**Übersicht 2.19 Ergebnisse der Verbandskörungen bei Fleischrindbullen 2001**

Rasse	An-zahl	Alter Tage	LM kg	LTZ g/T.u.T.	Bem.-note	Typ-note	Sk.-note	Kör-index	01/00
Charolais	13	491	664	1.275	6,92	6,69	6,46	104	+ 3
Bl. d' Aquitaine	3	447	544	1.118	6,67	7,33	6,33	98	- 15
Uckermärker	2	470	643	1.277	8,00	8,00	7,50	122	±0
Fleckvieh	50	451	643	1.409	7,24	7,16	7,00	117	- 2
Limousin	49	449	563	1.194	7,06	7,12	6,96	111	- 2
Angus	40	458	560	1.189	7,10	7,03	6,93	111	- 2
Hereford	10	485	627	1.335	7,60	7,70	7,50	122	+ 3
Salers	2	442	537	1.137	7,00	6,00	6,00	108	- 6
Galloway	8	726	-	-	7,00	7,50	6,75	115	±0
Highland	6	834	-	-	7,00	7,00	7,00	114	- 2
Dexter	1	782	-	-	6,00	6,00	6,00	100	- 23
Rotes Höhenvieh	3	468	567	1.127	7,67	6,33	6,67	120	- 4
Red Lincoln	2	-	-	-	8,00	8,00	7,50	121	-

Quelle: Sächsischer Rinderzuchtverband e.G.

Bem. - Bemuskulung

Sk. - Skelett

**Übersicht 2.20 Fleischleistungsprüfung in Mutterkuhherden 2001 (gewogene Tiere)**

Rasse	bei 200 Tagen		bei 365 Tagen		n Betriebe
	männlich	weiblich	männlich	weiblich	
Charolais	72	27	32	26	19
Limousin	135	147	66	102	20
Bl. d' Aquitaine	0	0	2	4	3
Salers	0	0	1	0	1
Angus	112	148	106	144	28
Hereford	86	65	19	31	3
Fleckvieh Fl.	191	173	127	161	29
Uckermärker	0	0	9	7	1
Rotvieh	12	10	7	1	5
Gelbvieh	5	4	5	2	1
Keuzungen	1	4	0	0	4
<b>Gesamt</b>	<b>614</b>	<b>578</b>	<b>374</b>	<b>478</b>	<b>114/ 92*</b>

Quelle: Sächsische Landesanstalt für Landwirtschaft

\*einige Betriebe halten mehrere Rassen

**Übersicht 2.21 Fleischleistungsprüfung in Mutterkuhherden 2001 (200-Tage-Gewichte männliche Tiere / Vergleich 2001 zum Durchschnitt der letzten drei Jahre)**

Rasse	200-Tage-Gewicht (männliche Tiere)											
	mittl. korr. Gewicht (kg)						mittl. LTZ (g)					
	1998	1999	2000	ξ 98 - 00	2001	Diff.	1998	1999	2000	ξ 98 - 00	2001	Diff.
Charolais	245	257	266	257	255	- 2	1.013	1.052	1.116	1.068	1.072	+ 4
Limousin	233	221	241	232	225	- 7	985	906	1.020	972	935	- 37
Angus	227	227	239	232	236	+ 4	961	964	1.019	984	1.005	+ 14
Hereford	254	223	260	245	235	- 10	1.099	929	1.116	1.042	1.002	- 40
Fleckvieh-FI.	275	276	270	273	264	- 9	1.157	1.166	1.184	1.171	1.110	- 61
Rotes Höhenv.	--	261	239	249	228	- 21	--	1.108	1.006	1.055	949	- 106
Gelbvieh	224	--	298	249	308	+ 59	913	--	1.281	1.036	1.331	+ 296

Quelle: Sächsische Landesanstalt für Landwirtschaft

**Übersicht 2.22 Fleischleistungsprüfung in Mutterkuhherden 2001 (365-Tage-Gewichte männliche Tiere / Vergleich 2001 zum Durchschnitt der letzten drei Jahre)**

Rasse	365-Tage-Gewicht (männliche Tiere)											
	mittl. korr. Gewicht (kg)						mittl. LTZ (g)					
	1998	1999	2000	ξ 98 - 00	2001	Diff.	1998	1999	2000	ξ 98 - 00	2001	Diff.
Charolais	378	402	403	393	401	+ 8	919	979	985	957	977	+ 20
Limousin	360	347	366	358	400	+ 42	883	844	902	878	991	+ 113
Bl. d' Aquit.	429	--	--	429	428	- 1	1.049	--	--	1.049	1.047	- 2
Angus	347	354	371	357	389	+ 32	860	874	922	884	970	+ 86
Hereford	445	371	415	406	452	+ 46	1.123	914	1.047	1.016	1.141	+ 125
Fleckvieh-FI.	445	438	450	444	452	+ 8	1.101	1.082	1.147	1.108	1.125	+ 17
Uckermärker	538	530	442	496	453	- 43	1.358	1.330	1.102	1.244	1.125	- 119
Rotes Höhenv.	--	435	384	406	394	- 12	--	1.085	948	1.008	967	- 41
Gelbvieh	410	--	414	412	398	- 14	1.008	--	1.019	1.013	977	- 36

Quelle: Sächsische Landesanstalt für Landwirtschaft

\*\* nur ein Tier

**Übersicht 2.23 Fleischleistungsprüfung in Mutterkuhherden 2001 (200-Tage-Gewichte weibliche Tiere / Vergleich 2001 zum Durchschnitt der letzten drei Jahre)**

Rasse	200-Tage-Gewicht (weibliche Tiere)											
	mittl. korr. Gewicht (kg)						mittl. LTZ (g)					
	1998	1999	2000	ξ 98 - 00	2001	Diff.	1998	1999	2000	ξ 98 - 00	2001	Diff.
Charolais	259	253	255	256	252	- 4	1.094	1.060	1.093	1.084	1.062	- 22
Limousin	229	216	238	227	232	+ 5	976	898	1.010	960	981	+ 21
Angus	229	231	232	231	232	+ 1	985	997	1.000	995	998	+ 3
Hereford	245	237	254	245	237	- 8	1.065	1.015	1.103	1058	1.021	- 37
Fleckvieh-FI.	269	260	278	269	258	- 11	1.139	1.104	1.178	1140	1.089	- 51
Uckermärker	318	186	230	212	--	--	1.415	728	946	861	--	--
Rotes Höhenv.	198	219	237	227	228	+ 1	790	917	990	949	949	+/- 0
Gelbvieh	223	169	289	240	299	+ 59	912	660	1.255	1.005	1.293	+ 288

Quelle: Sächsische Landesanstalt für Landwirtschaft



**Übersicht 2.24 Fleischleistungsprüfung in Mutterkuhherden 2001 (365-Tage-Gewichte weibliche Tiere / Vergleich 2001 zum Durchschnitt der letzten drei Jahre)**

Rasse	365 -Tage-Gewicht (weibliche Tiere)											
	mittl. korr. Gewicht (kg)						mittl. LTZ (g)					
	1998	1999	2000	ξ 98 - 00	2001	Diff.	1998	1999	2000	ξ 98 - 00	2001	Diff.
Charolais	413	418	423	417	420	+ 3	1.025	1.036	1.048	1.034	1.039	+ 5
Limousin	357	355	350	354	361	+ 5	880	876	864	873	889	+ 16
Bl. d' Aquit.	--	--	--	--	445	--	--	--	--	--	1107	--
Angus	365	360	364	363	380	+ 17	910	899	908	906	953	+ 47
Hereford	358	392	360	366	413	+ 47	891	981	890	910	1041	+ 131
Fleckvieh-Fl.	424	437	442	434	445	+ 11	1.054	1.089	1.107	1.082	1.112	+ 30
Uckermärker	450	439	459	448	452	+ 4	1.134	1.094	1.145	1.120	1.128	+ 8
Rotes Höhenv.	351	305	372	343	448	**	857	737	905	832	1.129	**
Gelbvieh	396	--	358	391	400	+ 9	982	--	877	869	990	+ 121

Quelle: Sächsische Landesanstalt für Landwirtschaft \*\* nur ein Tier

**Übersicht 2.25 Fleischleistungsprüfung in Mutterkuhherden 2001 (durchschnittliche Bemuskelungsnoten nach Rasse, Geschlecht und Altergruppe)**

Rasse	männlich				weiblich			
	200 Tage		365 Tage		200 Tage		365 Tage	
	n Tiere	ξ Note	n Tiere	ξ Note	n Tiere	ξ Note	n Tiere	ξ Note
Charolais	70	6,87	28	7,04	67	6,60	25	6,36
Limousin	115	7,16	55	7,31	135	6,89	99	6,87
Bl. d' Aquit.	-	-	-	-	-	-	4	8,00
Angus	99	6,84	81	7,01	117	6,68	119	6,82
Hereford	82	6,55	12	7,17	62	6,40	22	7,36
Fleckvieh-Fl.	149	6,81	101	7,23	146	6,56	138	6,72
Uckermärker	-	-	8	7,5	-	-	7	6,57
Rotes Höhenv.	11	5,73	4	7,00	10	5,60	-	-
Gelbvieh	5	6,60	5	6,40	4	6,75	2	6,00

Quelle: Sächsische Landesanstalt für Landwirtschaft

**Übersicht 2.26 Ergebnisse der Rindermastkontrolle 2001**

Parameter	Maßeinheit	Leistungen 2000	Leistungen 2001	01/00
Betriebe	n	28	29	+ 1
Durchschnittsbestand	Stck.	12.868	10.009	- 2.859
Geburtsgewicht	kg/Stck.	38,0		39
Schlachtgewicht	kg/Stck.	616	632	+16
Erlös lebend	DM/kg	3,01	2,22	- 0,79
Erlös geschlachtet	DM/kg	5,22	3,89	-1,33
Verluste	%	4,3	4,3	+/- 0
HKL-E	%	2,9	1,4	- 1,5
HKL-U	%	34,6	31,4	- 4,2
HKL-R	%	35,5	33,9	- 1,6
HKL-O	%	23,1	28,3	+ 5,2
HKL-P	%	2,9	5,0	+ 2,1
Mastdauer	Tage	569	567	- 2
Tageszunahme	g	1.002	1.007	+ 5

Quelle: Sächsischer Landeskontrollverband e.V.

### 3. Schweinezucht und -haltung

#### Organisationen

<b>Mitteldeutscher Schweinezuchtverband e.V. (MSZV)</b>	
Mitgliedsbetriebe	514
eingetragene Zuchtschweine	7.888
Eberspermaverkauf (Portionen)	624.497
Leistungsprüfung	255
Reinzuchteber (Station)	120
Endstufeneber (Feld)	46.267
ELP im Feld	491
Jungsauen	98
Eber	131.801
Ringauswertung	43.475
Anz. Betriebe	
Anz. Würfe	
Trächtigkeitsuntersuchungen Anz. Sauen	
<b>Vorstandsvorsitzender</b>	<b>Geschäftsführer</b>
Eckhard Gelfert Tierzucht GmbH Langenbernsdorf 08428 Langenbernsdorf Tel.: 0 37 61/33 86 Fax: 0 37 61/8 12 23 E-Mail: Tierzucht-Langenbernsdorf@t-online.de	Dr. Gunter Hallfarth Geschäftsstelle: Pornitzstraße 3a 09112 Chemnitz Tel.: 03 71/3 67 79-0 Fax: 03 71/3 67 79-10 E-Mail: info@MSZV.de Internet: www.MSZV.de

<b>Mitteldeutsche Zuchtschweine-Erzeugergemeinschaft Sachsen w.V.</b>	
Mitgliedsbetriebe	52
Zuchtstierverkauf	27.006
<b>Vorstandsvorsitzender</b>	<b>Geschäftsführer</b>
Frank Schröder Schweinezucht Schröder/Eckert GbRmbH 09575 Großwaltersdorf Tel.: 03 72 93/4 92 Fax: 03 72 93/7 03 00 E-Mail: Schroeder-Eckert-GbR@t-online.de	Dr. Gunter Hallfarth Geschäftsstelle: Pornitzstraße 3a 09112 Chemnitz Tel.: 03 71/3 67 79-0 Fax: 03 71/3 67 79-10 E-Mail: info@MSZV.de Internet:www.mzeg.de

<b>Anerkannte Zuchtunternehmen der Schweinezucht im Freistaat Sachsen</b>	
<b>Anschrift</b>	<b>Tel./Fax/E-Mail</b>
PIC Deutschland GmbH Ratsteich 31 24837 Schleiβwig	Tel.: 04 62 1/54 30 Fax: 04 62 1/54 33 6 E-Mail: PIC@de.pig.co.uk. Internet:www.PIC.com
Züchtungszentrale Deutsches Hybridschwein GmbH (BHZP) Stadtkoppel 6 21337 Lüneburg	Tel.: 04 13 1/70 07 0 Fax: 04 13 1/70 07 15 E-Mail:ZZ-Lueneburg@BHZP.de Internet: www.BHZP.de
Schaumann-Besitz Hülsenberger GmbH & Co. KG An der Mühlenau 4 25421 Pinneberg	Tel.: 04 10 1/21 80 Fax: 04 10 1/21 83 18 E-Mail: info@Hülsenberger-Zuchtschweine.de Internet: www.Hülsenberger-Zuchtschweine.de

**Übersicht 3.1 Übersicht über die Beauftragung zur Leistungsprüfung und Zuchtwertfeststellung auf dem Gebiet der Schweinezucht gemäß Erlass des SML (jetzt SMUL) über die Leistungsprüfung und Zuchtwertfeststellung in der Tierzucht vom 13.1.94 (SächsABl. Nr. 16 vom 07.03.94) zul. geä. mit Erlass vom 07.10.96 (Sächs.ABl. S. 1035)**

Leistungsprüfung/ Zuchtwertfeststellung	beauftragte Organisation
<b>Leistungsprüfung</b>	
Nachkommenschaftsprüfung auf Station	Sächsische Landesanstalt für Landwirtschaft
Stichprobentest auf Fleischleistung auf Station	Sächsische Landesanstalt für Landwirtschaft
Stichprobentest auf Zuchtleistung	Sächsischer Landeskontrollverband e.V.
Fleischleistungsprüfung im Feld	Mitteldeutscher Schweinezuchtverband e.V.
Zuchtleistungsprüfung	Mitteldeutscher Schweinezuchtverband e.V.
Feststellung der äußeren Erscheinung	Mitteldeutscher Schweinezuchtverband e.V.
<b>Zuchtwertfeststellung</b>	
Teilzuchtwert Fleischleistung	Sächsische Landesanstalt für Landwirtschaft
Teilzuchtwert Zuchtleistung	Sächsische Landesanstalt für Landwirtschaft
Teilzuchtwert Äußere Erscheinung bei Ebern	Sächsische Landesanstalt für Landwirtschaft

Quelle: Sächsische Landesanstalt für Landwirtschaft

**Übersicht 3.2 Entwicklung der Schweinebestände in Sachsen**

Kategorie	Viehbestand (Stück)						Veränd. 2001 zu 2000 %
	1989	1997	1998	1999 <sup>1</sup>	2000	2001	
Ferkel	373.734	163.104	162.389	179.526	156.444	166.574	+ 6,5
Jungschweine < 50 kg	671.774	157.137	182.128	179.128	177.453	188.616	+ 6,3
<b>Mastschweine</b>	<b>714.311</b>	<b>182.385</b>	<b>207.591</b>	<b>193.554</b>	<b>184.914</b>	<b>199.756</b>	<b>+ 8,0</b>
- Mastschweine 50 - 80 kg	297.071	94.287	98.303	89.430	87.458	93.908	+ 7,4
- Mastschweine 80 - 110 kg		73.397	86.811	84.277	75.402	88.170	+ 16,9
- Mastschweine >110 kg	417.240	14.701	22.477	19.847	22.054	17.678	- 19,8
<b>Zuchtschweine &gt; 50 kg</b>	<b>218.178</b>	<b>79.142</b>	<b>81.634</b>	<b>79.696</b>	<b>79.359</b>	<b>79.531</b>	<b>+ 0,2</b>
- Eber	2.722	1.137	1.181	879	963	904	- 6,1
- Jungsauen erstmals trächtig	30.433	11.122	10.678	10.607	11.554	11.584	- 0,3
- Jungsauen noch nicht trächtig	69.530	16.015	15.255	14.029	15.585	15.659	+ 0,5
- andere trächtige Sauen		40.722	44.126	44.909	43.021	42.339	- 1,6
- andere nicht trächtige Sauen	115.493	10.146	10.394	10.151	9.199	9.949	+ 8,2
<b>Schweine insgesamt</b>	<b>1.977.997</b>	<b>581.768</b>	<b>633.742</b>	<b>632.798</b>	<b>599.133</b>	<b>635.381</b>	<b>+ 6,1</b>

<sup>1</sup> veränderte Erhebung nach dem AgrSTaG vom 30. Juni 1998

Quelle: Statistisches Landesamt

**Übersicht 3.3 Struktur der Zuchtsauenhaltung im Freistaat Sachsen am 03. Mai 1999**

Bestandsgrößen Zuchtsauen	Halter		Zuchtsauen	
	Anzahl	% <sup>1)</sup>	Anzahl	% <sup>1)</sup>
1 - 100	335	74,8	2.706	3,3
101 - 200	20	4,5	3.152	3,9
201 - 500	48	10,7	15.895	19,6
501 - 1.000	20	4,5	13.844	17,1
1.001 und mehr	25	5,6	45.476	56,1
<b>gesamt</b>	<b>448</b>	<b>100,0</b>	<b>81.073</b>	<b>100,0</b>

Quelle: Statistisches Landesamt, , Im Jahre 2001 keine Erhebungen

<sup>1)</sup> Differenzen im Zahlenmaterial entstehen durch unabhängiges Runden

**Übersicht 3.4 Struktur der Mastschweinehaltung im Freistaat Sachsen am 03. Mai 1999**

Bestandsgrößen Mastschweine	Halter		Mastschweine	
	Anzahl	% <sup>1)</sup>	Anzahl	% <sup>1)</sup>
1 - 50	852	83,1	5.135	2,8
51 - 250	59	5,8	8.345	4,5
251 - 500	33	3,2	12.638	6,4
501 - 1.500	52	5,1	45.054	24,4
1.501 - 3.000	12	1,2	22.162	12,0
3.001 und mehr	17	1,7	91.521	49,5
<b>gesamt</b>	<b>1.025</b>	<b>100,0</b>	<b>184.855</b>	<b>100,0</b>

Quelle: Statistisches Landesamt, Im Jahre 2001 keine Erhebungen

<sup>1)</sup>Differenzen im Zahlenmaterial entstehen durch unabhängiges Runden

**Übersicht 3.5 Struktur der Schweinehaltung nach Rechtsformen (Schweinehaltung in Betrieben mit Agrarförderung)**

Halter	1 bis 50	51 bis 250	251 bis 500	501 bis 1.500	1.501 bis 3.000	3.001 bis 6.000	>6.000	Anzahl	Veränd. zu 1999
HE	354	36	14	7	4	2		416	-20
NE	884	17	1	1				903	33
GbR	49	1	1	7	3	4	1	66	-7
jur. P.	20	5	6	53	42	29	12	167	-6
	<b>1.307</b>	<b>58</b>	<b>22</b>	<b>68</b>	<b>49</b>	<b>35</b>	<b>13</b>	<b>1.552</b>	<b>0</b>
Bestand	1 bis 50	51 bis 250	251 bis 500	501 bis 1.500	1.501 bis 3.000	3.001 bis 6.000	>6.000	Tiere	Veränd. zu 1999
HE	2.582	4.788	5.327	5.505	7.659	7.755		33.616	-3.279
NE	4.052	1.701	290	556				6.599	186
GbR	383	87	330	5.795	6.286	20.682	10.649	44.212	-1.838
jur. P.	389	759	2.129	51.660	95.243	123.377	111.203	384.760	-8.715
	<b>7.406</b>	<b>7.335</b>	<b>8.076</b>	<b>63.516</b>	<b>199.188</b>	<b>151.814</b>	<b>121.852</b>	<b>469.187</b>	<b>-13.646</b>
Ver-teilung	1 bis 50	51 bis 250	251 bis 500	501 bis 1.500	1.501 bis 3.000	3.001 bis 6.000	>6.000	%	Veränd. zu 1999
HE	0,55	1,02	1,14	1,17	1,63	1,65		7,16	-0,48
NE	0,86	0,36	0,06	0,12				1,41	0,08
GbR	0,08	0,02	0,07	1,24	1,34	4,41	2,27	9,42	-0,11
jur. P.	0,08	0,16	0,45	11,01	20,30	26,30	23,70	82,01	0,51
	<b>1,58</b>	<b>1,56</b>	<b>1,72</b>	<b>13,54</b>	<b>23,27</b>	<b>32,36</b>	<b>25,97</b>	<b>100,00</b>	

**Übersicht 3.6 Ergebnisse der Ferkelerzeugerbetriebe (Ringauswertung) von 1997 bis 2001**

	Einheit	1997	1998	1999	2000	2001
Anzahl Betriebe	Stück	117	118	104	100	98
Anzahl Sauen geborene Würfe	Stück	57.342	61.741	59.709	59.307	59.609
leb. geb. Ferkel/Sau	Stück	122.122	135.598	132.596	132.371	133.124
Verluste	%	22,07	23,17	23,60	23,53	23,61
aufgez. Ferkel/Sau/Jahr	Stück	13,85	13,05	13,04	13,28	13,08
		19,18	19,88	20,41	20,45	20,56

Quelle: Sächsischer Landeskontrollverband e.V., Mitteldeutscher Schweinezuchtverband e.V., PIC-Datendienst

**Übersicht 3.7 Fruchtbarkeits- und Aufzuchtleistungen 2001 nach Bestandsgrößen**

Bestandsgrößen	Betriebe	Sauen insgesamt	Leistungen je Sau und Jahr			Verluste %	abgesetzte Ferkel pro Wurf
			Würfe	geb. Ferk.	abg. Ferk.		
bis 100	10	512	2,04	21,58	19,66	9,15	9,67
101 – 200	15	2.414	2,16	23,25	20,14	12,83	9,47
201 – 500	32	10.028	2,20	23,61	20,83	11,95	9,56
501 – 1.000	18	12.072	2,23	23,69	20,54	13,48	9,28
über 1.001	22	34.736	2,26	23,67	20,54	13,35	9,20

Quelle: Sächsischer Landeskontrollverband e.V.

**Übersicht 3.8 Ergebnisse der Ringauswertung Schweinemast von 1997 bis 2001**

	Einheit	1997	1998	1999	2000	2001
Anzahl Betriebe	Stück	35	39	36	37	40
Bestand	Stück	143.695	161.084	164.014	163.028	176.565
verkaufte Schweine	Stück	391.097	382.579	457.906	445.197	474.972
Verluste	%	3,7	3,22	3,53	3,18	3,64
Zunahme	g/Tag	647	668	680	699	697
Lebendgewicht	kg/Tier	113,4	114,4	113,9	114,6	114,5
Muskelfleischanteil	%	55,0	55,4	55,6	55,2	55,3
Erlös	DM/Stück	290,84	204,17	179,81	236,66	281,25

Quelle: Sächsischer Landeskontrollverband e. V.

**Übersicht 3.9 Eingetragene Zuchttiere 2001**

Rassen		Mitteldeutscher Schweinezuchtverband e.V.	
		dav. Sachsen	
Deutsche Landrasse	Sauen	6.063	4.402
	Eber	63	35
	Betriebe	26	19
Deutsches Edelschwein/ Large White	Sauen	606	70
	Eber	106	76
	Betriebe	13	16
Deutsches Pietrain	Sauen	93	46
	Eber	322	241
	Betriebe	15	9
Dt. Sattelschwein	Sauen	48	48
	Eber	5	5
	Betriebe	16	16
Fleisch-Large-White	Sauen	39	39
	Eber	17	17
	Betriebe	2	2
Duroc	Sauen	10	3
	Eber	15	12
	Betriebe	2	1
Leicoma	Sauen	469	-
	Eber	14	-
	Betriebe	3	-
Hampshire	Sauen	2	-
	Eber	-	-
	Betriebe	1	-

Quelle: Mitteldeutscher Schweinezuchtverband e. V.

**Übersicht 3.10 Eberspermaabsatz nach Rassen in Prozent**

Rasse/GK	1995	1996	1997	1998	1999	2000	2001
DL	5,8	4,8	5,1	4,9	5,2	4,4	4,2
LW	12,4	11,8	11,2	10,0	11,0	9,9	9,0
Lc	-	-	-	-	-	-	0,6
Pi	70,3	72,6	72,7	77,4	75,2	78,3	79,7
LB	2,8	2,7	2,2	2,6	2,4	0,1	-
HaPi	4,8	3,8	3,3	1,8	1,9	0,4	-
L 16	3,0	3,2	2,8	1,2	1,6	4,3	2,2
FL	-	-	1,4	1,4	0,5	0,3	3,1
Du	-	-	1,1	0,4	2,1	2,1	1,2
sonst. (DS, Ha, SL)	0,9	1,1	0,2	0,3	0,1	0,2	-

Quelle: Mitteldeutscher Schweinezuchtverband e. V.

**Übersicht 3.11 Eberspermaabsatz der Zuchtunternehmen 2001 in Sachsen**

	Rasse/Linie	Vorstufe	Endstufe	Gesamt
PIC Deutschland GmbH	-	10.701	29.305	40.006
Züchtungszentrale Deutsches Hybridschwein GmbH	01			1.517
	03			804
	66			1.500
	77			8.472

**Übersicht 3.12 Zucht- und Aufzuchtleistung nach Rassen**

Rasse	geprüfte Sauen	geprüfte Würfe	leb. geb. Ferkel		aufgezogene Ferkel	
			je Wurf	je Sau u. Jahr	je Wurf	je Sau u. Jahr
DL	6.792	16.455	11,2	27,2	10,5	25,5
LW	592	1.419	10,7	25,7	10,1	24,3
Lc	434	1.074	11,2	27,7	10,3	25,4
DS	49	99	10,3	20,8	9,3	18,8
Pi	111	236	11,1	23,6	9,4	20,0
FL	25	62	8,5	21,2	7,5	18,7
Du	7	17	9,7	22,9	7,5	17,6
Ha	2	4	11,5	25,6	11,5	25,6

Quelle: Mitteldeutscher Schweinezuchtverband e.V.

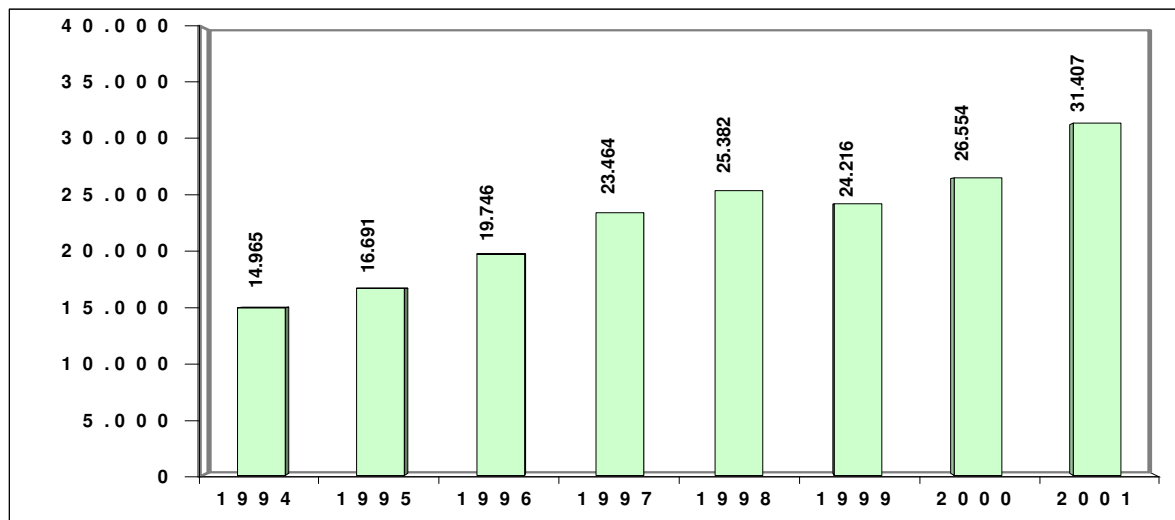

**Übersicht 3.13 Anzahl eigenleistungsgeprüfter Jungsauen im Feld 1994 bis 2001 in Sachsen**

**Übersicht 3.14 Ergebnisse der Eigenleistungsprüfung im Feld von Jungebern nach Rassen 2001**

Rasse/GK	Anzahl Messungen	Alter Tage	Gewicht kg	Lebenstagszunahme g	Seitenspeckdicke korr. 120 kg mm
DL MSZV gesamt	18	203	144,1	710	10,4
dav: SN	2	252	175,0	694	10,9
LW MSZV gesamt	77	196	140,5	721	9,5
dav: SN	62	194	140,6	724	9,2
Lc MSZV gesamt	8	195	152,0	778	11,0
DS MSZV = SN	2	185	137,5	743	19,4
Pi MSZV gesamt	338	203	135,8	669	7,0
dav: SN	236	193	132,3	687	6,7
FL MSZV = SN	11	215	152,1	706	8,6
Du MSZV = SN	8	240	158,5	659	10,5
Ha MSZV gesamt	3	211	148,0	700	10,4
Krz. MSZV gesamt	26	190	134,0	704	8,2

Quelle: Mitteldeutscher Schweinezuchtverband e.V., Sächsische Landesanstalt für Landwirtschaft

**Übersicht 3.15 Ergebnisse der Eigenleistungsprüfung im Feld von Jungsauern nach Rassen 2001**

Rasse/GK	Anzahl Messungen Stück	Alter Tage	Gewicht	Lebenstagszunahme g	Seitenspeckdicke korr. 100 kg mm
DL MSZV gesamt	9.170	189	108,6	575	10,8
dav: SN	6.424	192	108,8	566	10,8
LW MSZV gesamt	1.068	184	104,4	566	10,3
dav: SN	233	200	118,3	592	9,8
Lc MSZV gesamt	1.665	199	117,3	593	12,5
DS MSZV = SN	35	212	103,8	489	17,7
Krz.sau LW × DL MSZV gesamt	32.707	176	103,8	589	10,5
dav: SN	23.734	175	102,5	584	10,5
Krz.sau LW × Lc MSZV gesamt	607	192	116,4	609	10,9
Pi MSZV gesamt	79	196	113,7	579	7,9
dav: SN	44	185	109,2	585	7,3
FL MSZV = SN	82	183	107,9	592	8,2
Du MSZV gesamt	5	187	104,0	561	10,8
Ha MSZV gesamt	2	211	135,0	640	5,8

Quelle: Mitteldeutscher Schweinezuchtverband e.V.

**Übersicht 3.16 Ergebnisse der Eigenleistungsprüfung auf Station – Sachsen**  
(Auswertungszeitraum 2001)

Rasse	Geschl.	n	T	R	K	F	US-LM kg	LTZ g	SSD mm	FuA kg/kg
DL	1	510	7,0	7,3	7,2	6,0	102,9	630	11,1	2,49
LW	1	149	6,7	7,1	6,9	5,8	104,2	627	10,0	2,36
LW	2	33	7,4	7,8	7,2	6,0	108,0	532	10,5	2,45
Pi	1	50	6,6	7,4	7,0	6,1	101,7	568	7,9	2,37
Pi	2	133	7,2	7,1	7,2	6,3	98,1	555	7,6	2,56
FL	1	44	6,3	6,7	6,0	5,4	102,6	627	8,1	2,32
Du	1	4	7,8	7,8	7,5	4,8	106,4	585	8,8	2,37
<b>gesamt</b>		<b>923</b>								

Quelle: Sächsische Landesanstalt für Landwirtschaft

T = Typ

US-LM = Lebendmasse bei Ultraschall (kg)

R = Rahmen

LTZ = Lebenstagszunahme (g)

K = Kopf

SSD = Seitenspeckdicke (mm)

F = Fundament

FuA = Futteraufwand (kg/kg)

n = Anzahl der geprüften Tiere

PTZ = Prüftagszunahme (g)

Geschl. 1 = männlich

2 = weiblich

**Übersicht 3.17 Ergebnisse der Eigenleistungsprüfung auf Station – Sachsen**  
(Auswertungszeitraum 01.07.95 bis 31.12.01)

Rasse	Geschl.	n	T	R	K	F	US-LM kg	LTZ g	SSD mm
DL	1	2.865	6,9	7,1	7,0	6,0	101,9	621	11,3
LW	1	622	6,7	7,0	6,9	5,8	103,7	616	10,1
LW	2	179	7,2	7,4	7,1	6,0	104,3	605	10,2
Pi	1	306	6,9	7,3	7,2	6,1	101,3	556	8,0
Pi	2	588	7,1	6,9	7,1	6,0	98,0	537	7,8
FL	1	144	6,8	6,8	6,2	5,3	104,5	629	8,3
FL	2	10	7,2	7,6	7,2	6,2	109,2	612	9,4
Du	1	10	7,5	7,4	7,0	5,5	101,6	590	9,1
<b>gesamt</b>		<b>4.724</b>							

Quelle: Sächsische Landesanstalt für Landwirtschaft

Legende: s. Tab. 3.16

**Übersicht 3.18 Leistungsübersicht der positiven selektierten Jungeber und der Remonte Jungeber 2001**

Anzahl	T	R	K	F	LM kg	LTZ g	SSD mm	PTZ g   kg		FuA je kg Zuwachs Diff.*	
<b>Positiv selektiert</b>											
LW	14	7,3	7,6	7,6	6,9	112,4	671	10,4	958	2,16	0,23
DL	33	7,7	7,7	7,5	7,2	110,6	685	11,4	966	2,20	0,28
Du	2	7,5	8,0	7,5	5,0	112,6	593	8,8	813	2,33	0,31
FL	5	7,2	7,4	6,8	6,2	105,0	662	8,1	951	2,00	0,32
Pi	10	7,3	8,0	7,3	6,8	110,5	629	7,5	870	2,14	0,23
<b>ges.</b>	<b>64</b>										
<b>Angekauft vom MSZV</b>											
LW	13	7,3	7,5	7,6	6,8	111,4	665	10,3	945	2,15	0,24
DL	15	7,7	7,8	7,6	7,3	110,5	694	11,1	987	2,14	0,34
Du	2	7,5	8,0	7,5	5,0	112,6	593	8,8	813	2,33	0,31
FL	4	7,3	7,5	6,8	6,0	104,3	670	8,1	962	1,99	0,34
Pi	6	7,5	7,8	7,5	6,7	109,2	622	7,4	861	2,13	0,24
<b>ges.</b>	<b>40</b>										

Quelle: Sächsische Landesanstalt für Landwirtschaft

\*Differenz zum Vergleichsmaßstab = geringerer FuA je kg Zuwachs

Legende: s. Tab. 3.16



**Übersicht 3.19 Eigenleistungsprüfung Station-Überlegenheit der KB-Remonten in Sachsen**  
(Auswertungszeitraum 01.07.1995 bis 31.12.2001)

Rasse		Anzahl	PTZ (g)	FuA (kg)
DL	insges.	2.839	860	2,53
	KB-Remonten	130	943	2,30
	Überlegenheit	(4,57%)	+ 83	+ 0,23
LW	insges.	619	873	2,38
	KB-Remonten	45	955	2,18
	Überlegenheit	(7,27 %)	+ 82	+ 0,20
Pi	insges.	301	751	2,41
	KB-Remonten	30	858	2,15
	Überlegenheit	(9,97 %)	+ 107	+ 0,26

**Übersicht 3.20 Spitzeneber aus der Eigenleistungsprüfung 2001 -Sachsen**

Rasse	Name	KB-Nr.	PTZ g	FuA kg/kg	Züchter
DL	Kavino	100 280	1.122 (+280)	2,02 (+0,52)	St. Michaelis
	Uri	100 278	1.122 (+283)	2,13 (+0,33)	St. Michaelis
	Uranus	100 279	1.100 (+261)	2,15 (+0,31)	St. Michaelis
	Ural	100 277	1.041 (+238)	2,15 (+0,37)	St. Michaelis
	Navelli	100 271	1.000 (+105)	1,97 (+0,41)	Langenbernsdorf
LW	Fisto	400 384	1.060 (+198)	2,49 (+0,13)	Th. Tillig
	Alpaka	400 404	1.000 (+118)	2,17 (+0,19)	L. Müller
Pi	Wulfo	500 931	904 (+133)	2,10 (+0,24)	U. Walther
	Vetter	500 910	892 (+133)	1,97 (+0,36)	St. Michaelis
	Rolfast	500 902	867 (+120)	2,21 (+0,17)	G. Oehler
FL	Himat	410 063	1.163 (+357)	1,72 (+0,62)	LVG Köllitsch
	Himpor	410 061	926 (+120)	2,18 (+0,16)	Rossau

Quelle: Sächsische Landesanstalt für Landwirtschaft

**Übersicht 3.21 Mast- und Schlachtleistungsergebnisse aus der Geschwister- und Nachkommenprüfung auf Station 2001 - Sachsen**

	Einheit	DL mnl.	LW mnl.	LW wbl.	Pi mnl.	Pi wbl.	FL mnl.
Anzahl Prüftiere	Stück	511	148	33	50	134	47
Prüftagszunahme	g	845	876	862	765	724	840
Futtermittelverbrauch je kg Zuwachs	kg	2,49	2,36	2,45	2,37	2,56	2,32
Schlachtkörperlänge	cm	104	104	104	98	95	105
Rückenmuskelfläche	cm <sup>2</sup>	45,2	46,0	47,2	56,0	62,3	46,1
Fleisch : Fettverhältnis	1 :	0,45	0,38	0,36	0,25	0,20	0,31
Muskelfleischanteil BF	%	57,1	58,2	58,7	62,7	65,1	59,4
Muskelfleischanteil Sondenmaß	%	55,6	57,2	55,4	62,1	61,3	59,7
Muskelfleischanteil - Bauch	%	53,3	55,5	56,0	61,6	64,0	59,6
pH 45 Kotelett		6,32	6,32	6,33	6,19	6,14	6,32

Quelle: Sächsische Landesanstalt für Landwirtschaft

**Übersicht 3.22 Lebende Spitzeneber in der Feldprüfung 2001 - Sachsen**

Name	KB-Nr.	Nettotages- zunahme g	Muskelfleischanteil %	Handelsklasse	
				E %	E + U %
Volzo	500 704	478	58,3	81,8	97,7
Mustafa	500 695	484	57,5	77,7	97,9
Floppy	500 727	492	57,0	75,6	93,4
Stutzel	500 769	423	57,0	70,0	95,0
Pop	500 746	455	56,9	76,5	96,1
Vorteil	500 735	479	56,7	68,1	95,8
Stido	500 705	467	56,7	50,0	100,0
Joggi	500 761	469	56,7	67,6	91,9
Vivat	500 737	495	56,6	77,8	98,4

Quelle: Mitteldeutscher Schweinezuchtverband e.V., Sächsische Landesanstalt für Landwirtschaft

**Übersicht 3.23 Zuchtschweinehandel von 1997 bis 2001**

	1997	1998	1999	2000	2001
Jungsauen	15.985	15.716	12.590	18.860	24.151
tragende Sauen	1.227	1.262	691	1.586	1.138
Läufer	4.808	4.090	3.854	1.440	1.375
Eber	264	288	228	377	342
<b>gesamt</b>	<b>22.284</b>	<b>21.356</b>	<b>17.363</b>	<b>22.263</b>	<b>27.006</b>

Quelle: Mitteldeutsche Zuchtschweine-Erzeugergemeinschaft w.V.

**Übersicht 3.24 Relative Wichtungsfaktoren der in den Gesamtzuchtwert einfließenden Zuchtzielmerkmale**

Merkmale	ME	Wichtung			
		DL	LW	Lc	Pi
<b>Zuchtwertschätzung Reinzucht</b>					
<b>Stationsprüfung</b>					
Futtermittelverbrauch im Prüfzeitraum	kg	-0,30	-0,30	-0,30	-0,15
Rückenmuskelfläche	cm <sup>2</sup>	0,1	0,1	0,1	0,50
Fettfläche	cm <sup>2</sup>	-0,1	-0,1	-0,1	-0,1
pH <sub>1</sub> Kotelett		0,05	0,05	-	0,05
Intramuskuläres Fett	%	-	-0,05	-	-
<b>Feldprüfung</b>					
Lebenstagszunahme	g	0,4	0,4	0,4	0,0
Fettaufgabe-Ultraschall	mm	-0,05	-0,05	-0,05	-0,1
<b>Zuchtwertschätzung Kreuzung</b>					
Nettozunahme	g				0,3
Magerfleisch-Sondenmaß	%				0,6
pH <sub>1</sub> Kotelett					0,1

Quelle: Sächsische Landesanstalt für Landwirtschaft

**Übersicht 3.25 Zuchtwertschätzung Fruchtbarkeit**

Merkmal	DL	LW
Lebendgeborene Ferkel (1. Wurf)	1	1
Lebendgeborene Ferkel (2. – 11. Wurf)	1	1,2

Quelle: Sächsische Landesanstalt für Landwirtschaft

#### 4. Pferdezucht und –haltung

##### Organisationen

##### Pferdezuchtverband Sachsen e.V.

Mitglieder	2.599
eingetragene Zuchtstuten	3.820
eingetragene Hengste	227
dav. Privathengste	156
dav. Landbeschäler	71

Vorstandsvorsitzender	Geschäftsführer
Wolf Lahr Olganitzer Str. 3 04774 Schöna Tel.: 03436/351382 Tel.: 0171/7731440	Thomas Schneider Geschäftsstelle: Käthe-Kollwitz-Platz 2 01468 Moritzburg Tel.: 035207/89630 Fax: 035207/89640 E-Mail: <a href="http://www.sachspferde.de">http://www.sachspferde.de</a> PZV.sachsen@t-online.de

##### Weitere Organisationen /Institutionen

Name	Anschrift	Tel. / Fax
Sächsische Landesanstalt für Landwirtschaft • Sächsische Gestütsverwaltung Landgestüt Moritzburg  • Hauptgestüt Graditz	Schlossallee 1 01466 Moritzburg  Dorfstr.65 04860 Torgau- Graditz	Tel.: 035207/ 81407 Fax: 035207/81775  Tel.: 03421/ 902781
Landesverband Pferdesport Sachsen e.V.	Käthe-Kollwitz-Platz 2 01468 Moritzburg	Tel.: 035207/89610 Fax: 035207/89612
Verein zur Förderung der Pferdezucht und des Pferdesports im Freistaat Sachsen	Käthe-Kollwitz-Platz 2 01468 Moritzburg	Tel.: 035207/89090 Fax: 035207/89091
Dresdner Rennverein 1890 e.V.	Oskar-Röder-Str. 1 01237 Dresden	Tel.: 0351/ 211040 2571103 Fax: 0351/ 2110419
Leipziger Rennclub e.V.	Wundstr. 4 04275 Leipzig	Tel.: 0341/ 9604327

**Übersicht 4.1 Übersicht über die Beauftragung zur Leistungsprüfung und Zuchtwertfeststellung auf dem Gebiet der Pferdezucht gemäß Erlaß des SML (jetzt SMUL) über die Leistungsprüfung und Zuchtwertfeststellung in der Tierzucht vom 13.1.94 (SächsABl. Nr. 16 vom 07.03.94) zul. geä. mit Erlaß vom 07.10.96 (Sächs.ABl. S. 1035)**

Leistungsprüfung/ Zuchtwertfeststellung	beauftragte Organisation
<b>Leistungsprüfung</b>	
Eigenleistungsprüfung von Hengsten und Stuten auf Station	Sächsische Landesanstalt für Landwirtschaft
Turniersportprüfungen als Eigenleistungsprüfung und als Nachkommen- und Geschwisterprüfung	Landeskommission für Pferdeleistungsprüfungen im Landesverband Pferdesport Sachsen e.V.
Eigenleistungsprüfung von Stuten im Feld	Pferdezuchtverband Sachsen e.V.
Feststellung der äußeren Erscheinung von Zuchtpferden	Pferdezuchtverband Sachsen e.V.
<b>Zuchtwertfeststellung</b>	
Feststellung und Veröffentlichung der Zuchtwerte aus der Eigenleistungsprüfung von Hengsten und Stuten auf Station	Sächsische Landesanstalt für Landwirtschaft

Quelle: Sächsische Landesanstalt für Landwirtschaft

#### Übersicht 4.2 Gesamtpferdebestand

Jahr	Gesamtpferdebestand	Zuchtstutenbestand				Gesamtbestand
		Deutsches Reitpferd	Schweres Warmblut	Kaltblut	Pony und Kleinpferde	
1990	-	1.624	340	174	1.912	4.050
1991	-	1.739	378	125	2.005	4.247
1992	12.990*	1.815	415	140	2.048	4.418
1993	-	1.831	458	146	1.976	4.411
1994	16.002*	1.804	464	152	2.000	4.420
1995	-	1.841	511	133	2.017	4.502
1996	17.274*	1.884	547	137	2.030	4.598
1997	-	1.795	569	119	1.929	4.412
1998	-	1.692	606	89	1.619	4.006
1999	12.050* 19.000**	1.618	639	99	1.582	3.938
2000	19.000**	1.596	673	113	1.469	3.851
2001	20.000**	1.550	662	155	1.453	3.820

Quelle: Pferdezuchtverband, Sächsische Landesanstalt für Landwirtschaft, \*Statistisches Landesamt  
 \*\* incl. nichtlandwirtschaftl. Pferdehaltung geschätzt, da ab 1999 geänderte Erhebungsmerkmale für Landwirtschaftsbetriebe in Sachsen in der amtlichen Statistik zu einer vermeintlichen Bestandsreduktion führen

#### Übersicht 4.3 Entwicklung der Hengstbestände in Sachsen

Pferderassen	Landbeschäler		Privathengste		Gesamt	
	2000	2001	2000	2001	2000	2001
Deutsches Reitpferd	37	38	34	28	71	66
Schweres Warmblut	18	18	6	4	24	22
Kaltblut	6	6	5	7	11	13
Haflinger	8	8	6	7	14	15
Deutsches Reitpony	1	1	22	19	23	20
Andere Ponyrassen			27	27	27	27
Shetlandpony			68	64	68	64
<b>Gesamtbestand</b>	<b>70</b>	<b>71</b>	<b>168</b>	<b>156</b>	<b>238</b>	<b>227</b>

Quelle: Sächsische Landesanstalt für Landwirtschaft, Pferdezuchtverband Sachsen e.V.

#### Übersicht 4.4 Bedeckungen/ Besamungen in Sachsen 2001

Pferderassen	Bedeckungen/ Besamungen Stuten			in % des Zuchtstutenbestandes
	Landbeschäler	Privathengste	gesamt	
Deutsches Reitpferd	602	118	720	46,5
Schweres Warmblut	399	51	450	67,9
Kaltblut	81	4	85	54,8
Haflinger	129	64	193	37,3
Deutsches Reitpony	14	66	80	23,7
Andere Ponyrassen	-	95	95	59,7
Shetland	-	216	216	49,9
<b>gesamt</b>	<b>1.225</b>	<b>614</b>	<b>1.839</b>	<b>48,1</b>

Quelle: Sächsische Landesanstalt für Landwirtschaft, Pferdezuchtverband Sachsen e.V.

#### Übersicht 4.5 Ergebnisse der Verbandskörungen 2001

Rasse	vorgestellt	davon gekört
Deutsches Reitpferd	17	5
Schweres Warmblut	7	2
Sächsisch- Thüringisches Kaltblut	5	3
Haflinger	8	3
Deutsches Reitpony	2	-
Island	2	1
Fjord	-	-
Welsh	1	-
Shetland	4	2

Quelle: Pferdezuchtverband Sachsen e.V.

#### Übersicht 4.6 Stutenbestände 2001

Rasse	H	S	V	Gesamt	2000/01 in %
Warmblut	1.289	203	18	1.510	- 2,83
Vollblut	33	5	-	38	0,00
Araber	2	-	-	2	0,00
<b>Dt. Reitpferd gesamt</b>	<b>1.324</b>	<b>208</b>	<b>18</b>	<b>1.550</b>	<b>- 2,76</b>
Schweres Warmblut	529	126	7	662	- 1,63
Kaltblut	127	25	3	155	+ 36,30
Großpferde sonstige Rassen	1	3	2	6	+ 300,00
<b>Großpferde gesamt</b>	<b>1.981</b>	<b>362</b>	<b>30</b>	<b>2373</b>	<b>- 0,42</b>
Warmblut i.d.Ponyzucht	1	-	-	1	
Vollblut i.d. Ponyzucht	2	1	-	3	- 25,00
Araber i.d. Ponyzucht	6	-	1	7	+ 16,70
Deutsches Reitpony	204	100	34	338	+ 8,30
Welsh	69	3	-	72	- 12,20
Haflinger	419	83	15	517	- 5,48
Fjord	13	1	1	15	+ 25,00
Isländer	41	8	-	49	+ 11,40
Connemara	2	-	-	2	0,00
Dartmoor	1	-	-	1	0,00
New Forest	1	-	-	1	- 50,00
Bosniake	1	-	-	1	0,00
Camargue	-	-	-	-	- 100,00
Lewitzer	-	3	2	5	0,00
Aegidienberger	1	-	-	1	+ 100,00
Hackney	1	-	-	1	+ 100,00
Shetlandpony gesamt	374	54	5	433	- 3,78
<b>Ponys/ Kleinpferde gesamt</b>	<b>1.136</b>	<b>253</b>	<b>58</b>	<b>1.447</b>	<b>- 1,50</b>
<b>Gesamtbestand</b>	<b>3.117</b>	<b>615</b>	<b>88</b>	<b>3.820</b>	<b>- 0,80</b>

Quelle: Pferdezuchtverband Sachsen e.V.

H = Hauptstutbuch; S = Stutbuch; V = Vorbuch

#### Übersicht 4.7 Stutbuchaufnahmen und Reproduktionsquoten 2001

Rasse	H	S	V	gesamt	2000/01 in %	Reproduktionsquote in %
Warmblut	176	14	4	194	- 13,40	12,85
Vollblut	6	-	-	6	- 14,30	15,79
Araber	-	-	-	-	-	-
<b>Dt.Reitpferd gesamt</b>	<b>182</b>	<b>14</b>	<b>4</b>	<b>200</b>	<b>- 13,42</b>	<b>12,90</b>
Schweres Warmblut	72	12	-	84	- 13,40	12,69
Kaltblut	20	1	-	21	+ 16,67	13,55
Großpferde sonstige Rassen	-	-	-	-	-	-
<b>Großpferde gesamt</b>	<b>274</b>	<b>27</b>	<b>4</b>	<b>305</b>	<b>- 11,85</b>	<b>12,85</b>

#### Fortsetzung Übersicht 4.7

Rasse	H	S	V	gesamt	2000/01 in %	Reproduktionsquote in %
Vollblut i.d. Ponyzucht	1	-	-	1	+ 100,00	-
Araber i.d. Ponyzucht	1	-	-	1	+ 100,00	-
Deutsches Reitpony	27	2	7	36	- 12,20	10,65
Welsh	6	-	-	6	- 60,00	8,33
Haflinger	31	6	2	39	- 33,90	7,54
Fjord	-	-	-	-	-	-
Isländer	9	1	-	10	0,00	20,40
Connemara	-	-	-	-	-	-
Dartmoor	-	-	-	-	-	-
New Forest	-	-	-	-	-	-
Bosniake	-	-	-	-	-	-
Camargue	-	-	-	-	-	-
Lewitzer	-	-	1	1	+ 100,00	-
Shetlandpony gesamt	39	4	2	45	+ 66,67	10,39
<b>Ponys/Kleinpferde gesamt</b>	<b>114</b>	<b>13</b>	<b>12</b>	<b>139</b>	<b>- 8,55</b>	<b>9,60</b>
<b>Gesamteintragungen</b>	<b>388</b>	<b>40</b>	<b>16</b>	<b>444</b>	<b>- 10,84</b>	<b>11,62</b>

Quelle: Pferdezuchtverband Sachsen e.V.

H = Hauptstutbuch; S = Stutbuch; V = Vorbuch

#### Übersicht 4.8 Vorgestellte Fohlen 2001

Rasse	Anzahl	2000/2001 in %
Deutsches Reitpferd	534	+ 0,56
Schweres Warmblut	257	+ 9,83
Kaltblut	48	+ 4,35
sonstige Großpferde	2	-
<b>Großpferdefohlen gesamt</b>	<b>841</b>	<b>+ 3,70</b>
Haflinger	117	- 9,30
Deutsches Reitpony	127	+ 15,45
Welsh	24	- 14,28
Connemara	-	-
Fjord	2	- 50,00
Isländer	21	+ 10,53
Shetlandpony gesamt	122	+ 19,61
<b>Pony- und Kleinpferdefohlen gesamt</b>	<b>413</b>	<b>+ 4,82</b>
<b>Fohlen insgesamt</b>	<b>1.254</b>	<b>+ 4,07</b>

Quelle: Pferdezuchtverband Sachsen e.V.

#### Übersicht 4.9 Entwicklung der stationären Hengstleistungsprüfungen in Sachsen von 1990 bis 2001

Rasse	Jahr										
	1990	1992	1993	1994	1995	1996	1997	1998	1999	2000	2001
Kaltblut	2	1	2	5	9	6	-	15	-	10	-
SW *	3	2	4	6	-	7	7	-	14	-	11
Haflinger	6	13	20	19	21	23	23	21	19	16	17
<b>gesamt</b>	<b>11</b>	<b>16</b>	<b>26</b>	<b>30</b>	<b>30</b>	<b>36</b>	<b>30</b>	<b>36</b>	<b>33</b>	<b>26</b>	<b>28</b>

Quelle: Sächsische Landesanstalt für Landwirtschaft

\* = Schweres Warmblut

#### Übersicht 4.10 Entwicklung der stationären Stutenleistungsprüfungen in Sachsen von 1990 bis 2001

Rasse	Jahr										
	1990	1992	1993	1994	1995	1996	1997	1998	1999	2000	2001
Dt. Reitpferd	10	24	38	47	59	60	76	70	63	49	46
SW *	-	-	-	-	4	7	10	11	8	11	18
Haflinger	-	8	12	10	10	14	9	21	14	10	12
Reitponyrassen	-	-	-	9	-	8	14	4	14	5	5
<b>gesamt</b>	<b>10</b>	<b>32</b>	<b>50</b>	<b>66</b>	<b>73</b>	<b>89</b>	<b>109</b>	<b>106</b>	<b>99</b>	<b>75</b>	<b>81</b>

Quelle: Sächsische Landesanstalt für Landwirtschaft

\* = Schweres Warmblut

**Übersicht 4.11      Entwicklung der turniersportlichen Leistungsprüfungen in Sachsen  
von 1992 bis 2001**

<b>Veranstaltungen</b>	<b>1992</b>	<b>1994</b>	<b>1996</b>	<b>1997</b>	<b>1998</b>	<b>1999</b>	<b>2000</b>	<b>2001</b>
Turniere	76	77	98	105	118	109	121	121
Prüfungen:	591	795	1.059	1.125	1.283	1.247	1.389	1.415
dav. Kat.A	44	36	65	73	107	108	124	109
dav. Kat.B	547	759	994	1.052	1.176	1.139	1.265	1.306
Basisprüfungen	21	22	79	77	83	69	92	93
Aufbauprüfungen	80	100	129	147	191	183	200	201
Dressurprüfungen	194	253	309	334	376	370	385	398
Springprüfungen	253	359	435	485	541	537	622	597
Gelände und Viel- seitigkeitsprüfung.	14	20	21	21	22	22	19	20
Fahrprüfungen	29	36	51	39	36	28	72	62
Sonderprüfungen	-	7	15	8	20	16	13	21
Dressurreiter- prüfungen	-	-	10	14	14	11	15	23
Startplatz- reservierungen	16.004	21.355	33.125	37.192	44.089	45.482	46.888	48.528
Anz. Plazierungen	3.879	5.203	7.522	8.196	9.697	9.845	10.970	11.399

Quelle: Landesverband Pferdesport Sachsen e.V.

## 5. Schaf- und Ziegenzucht und –haltung

### Organisationen

Sächsischer Schaf- und Ziegenzuchtverband e.V.	
Mitgliedsbetriebe	391
eingetragene Zuchtschafe	4.222
eingetragene Zuchtziegen	1.849
<b>Vorstandsvorsitzender</b>	<b>Zuchtleiterin</b>
Manfred Loose Dorfstr. 92 a, 02748 Dittersbach auf der Eigen Schäferei Loose Tel./Fax. 03 58 23/86 83 2	Dr. Regina Walther Geschäftsstelle: Lausicker Str. 26 04668 Grimma Tel.: 03 43 7/94 22 80 Fax: 03 43 7/94 22 81 <a href="http://www.sszv.de">http://www.sszv.de</a> E-mail: <a href="mailto:gf@sszv.de">gf@sszv.de</a>

**Übersicht 5.1** Übersicht über die Beauftragung zur Leistungsprüfung und Zuchtwertfeststellung auf dem Gebiet der Schaf- und Ziegenzucht gemäß Erlass des SML (jetzt SMUL) über die Leistungsprüfung und Zuchtwertfeststellung in der Tierzucht vom 13.1.94 (SächsABl. Nr. 16 vom 07.03.94) zul. geä. mit Erlass vom 07.10.96 (Sächs.ABl. S. 1035)

Leistungsprüfung/ Zuchtwertfeststellung	beauftragte Organisation
<b>Leistungsprüfung</b>	
Eigenleistungsprüfung auf Fleischleistung - Stationsprüfung	Sächsische Landesanstalt für Landwirtschaft
Geschwister- und Nachkommenprüfung auf Fleischleistung – Stationsprüfung	Sächsischer Schaf- und Ziegenzuchtverband e.V.
Milchleistungsprüfung	Sächsischer Schaf- und Ziegenzuchtverband e.V.
Eigenleistungsprüfung auf Fleischleistung im Feld	Sächsischer Schaf- und Ziegenzuchtverband e.V.
Geschwister- und Nachkommenschaftsprüfung auf Fleischleistung im Feld	Sächsischer Schaf- und Ziegenzuchtverband e.V.
Zuchtleistungsprüfung	Sächsischer Schaf- und Ziegenzuchtverband e.V.
Feststellung der Woll- und Fellqualität und äußeren Erscheinung	Sächsischer Schaf- und Ziegenzuchtverband e.V.
Prüfung der Eignung zur Landschaftspflege	Sächsischer Schaf- und Ziegenzuchtverband e.V.
<b>Zuchtwertfeststellung</b>	
Teilzuchtwert Fleischleistung	Sächsische Landesanstalt für Landwirtschaft
Teilzuchtwert Milchleistung	Sächsische Landesanstalt für Landwirtschaft
Teilzuchtwert Zuchtleistung	Sächsische Landesanstalt für Landwirtschaft
Teilzuchtwert Wollqualität	Sächsische Landesanstalt für Landwirtschaft
Teilzuchtwert Fellqualität	Sächsische Landesanstalt für Landwirtschaft

Quelle: Sächsische Landesanstalt für Landwirtschaft

**Übersicht 5.2** Entwicklung des Schafbestandes in Sachsen (bis 2001 Zählung, ab 1999 Mai Zählung, veränderte Bezugsbasis, Erfassung ab 20 Schafe im Bestand)

Kategorie	Viehbestand (Stück)					Veränderung % 2000-2001
	Okt. 1989	Juni 1997	*Mai 1999	Mai 2000	Mai 2001	
Schafe unter 1 Jahr alt	157.232	50.269	42.080	46.198	49.540	7,2
Schafe, 1 Jahr und älter	328.864	98.307	89.270	93.142	94.170	1,1
weibliche Schafe zur Zucht						
einschließlich Jährlinge	171.847	86.361	85.760	89.244	90.870	1,8
Schafböcke zur Zucht	2.896	1.492	1.350	1.321	1.410	6,7
Hammel und übrige Schafe	154.121	10.454	2.160	2.577	1.890	-28,7
<b>Schafe insgesamt</b>	<b>486.096</b>	<b>148.576</b>	<b>131.350</b>	<b>139.340</b>	<b>143.710</b>	<b>3,1</b>

\* veränderte Erhebung nach dem AgrStaG vom 30. Juli 1998

Quelle: Statistisches Landesamt des Freistaates Sachsen

Die Schafbestandsentwicklung weist für das Jahr 2001 einen Zuwachs von 3,1 % aus, dabei erhöhte sich der Mutterschafbestand um 1,8 %, der Zuchtbockbestand erhöhte sich um 6,7 %. Der Anteil Mutterschafe am Gesamtbestand betrug 63 %.



**Übersicht 5.3 Anzahl Schafhalter, Bestände und Verteilung der Bestände nach Eigentumsformen und Beständen (2001)**

	1 bis 10	11 bis 50	51 bis 200	201 bis 400	401 bis 600	601 bis 1000	> 1000	total
<b>Anzahl Halter</b>								
HE	155	78	31	10	24	39	19	356
NE	610	352	75	10	3	0	0	1050
GbR	24	11	0	1	3	1	5	45
jur. Pers.	6	21	75	2	6	17	4	61
<b>Summe</b>	<b>795</b>	<b>462</b>	<b>181</b>	<b>23</b>	<b>36</b>	<b>57</b>	<b>28</b>	<b>1.512</b>
<b>Bestand</b>								
HE	593	1.727	3.115	2.986	11.905	31.239	22.276	73.841
NE	2423	8.440	6.357	2.733	1510	0	0	21.463
GbR	101	229	0	273	1465	794	9.035	11.897
jur. Pers.	34	519	583	529	2797	13.828	5261	23.551
<b>Summe</b>	<b>3151</b>	<b>3.319</b>	<b>10.055</b>	<b>6.521</b>	<b>17.677</b>	<b>45.861</b>	<b>36.572</b>	<b>130.752</b>

Quelle: Agrarförderung

Die Verteilung der Schafbestände auf die Eigentumsformen zeigt weiter, dass 57 % der Bestände vorwiegend im Haupterwerb gehalten wird, 18 % von juristischen Personen, 16 % im Nebenerwerb und 9 % von Personengesellschaften (GbR).

Innerhalb der Bestände (400 bis mehr als 1000 Tiere) bestimmt der Familienbetrieb mit 61,0 bis 68,0 % die Schafhaltung. Der Schwerpunkt im Nebenerwerb liegt zwischen 1 bis 200 Tieren, juristische Personen halten zu etwa 30 % 600 bis 1000 Schafe und Personengesellschaften haben mit 25 % den Schwerpunkt bei über 1000 Schafen im Betrieb.

Diesen Zusammenhang verdeutlicht auch die Übersicht 5.1.

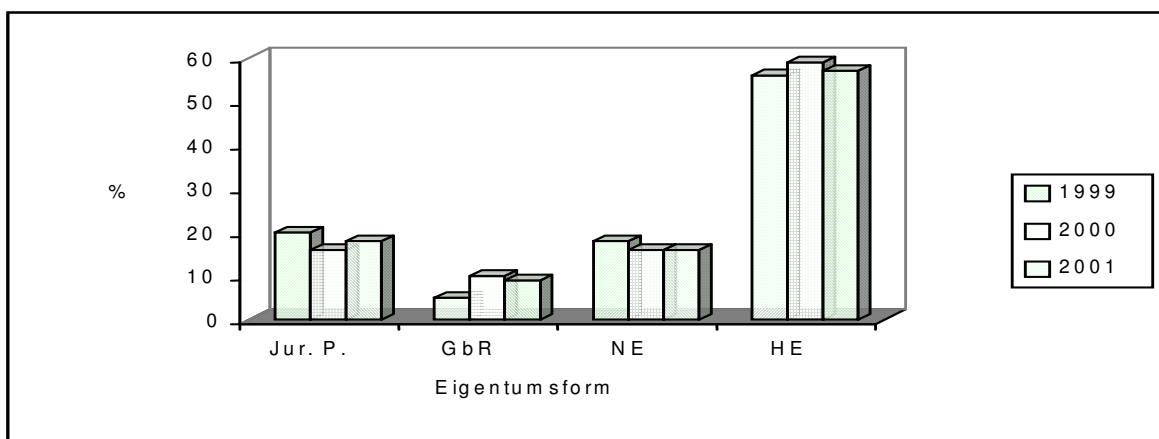

**Übersicht 5.4 Aufteilung der Schafbestände nach Betriebsformen**

**Übersicht 5.5 Anzahl Ziegenhalter, Bestände und Verteilung der Bestände nach Eigentumsformen und Bestandsgrößen**

	1 bis 5	6 bis 10	11 bis 25	26 bis 50	51 bis 100	> 100	total
<b>Anzahl Halter</b>							
HE	59	12	2	0	2	8	83
NE	154	14	12	1	2	0	183
GbR	8	1	2	0	1	1	13
Jur. Pers.	96	5	3	0	0	3	18
<b>Summe</b>	<b>317</b>	<b>32</b>	<b>19</b>	<b>1</b>	<b>5</b>	<b>12</b>	<b>297</b>
<b>Verteilung der Bestände</b>							
HE	147	79	32	0	140	2.601	2.999
NE	357	103	189	0	137	0	822
GbR	19	9	35	0	90	1.018	308
jur. Pers.	14	36	50	29	0	155	1.147
<b>Summe</b>	<b>537</b>	<b>227</b>	<b>286</b>	<b>29</b>	<b>374</b>	<b>3774</b>	<b>5.276</b>

Quelle: Agrarförderung

Für die Ziegenhaltung ist die entgegengesetzte Entwicklung festzustellen. Die Bestände wurden vor allem im Bereich des Haupterwerbes der Einzelbetriebe und in den Juristischen Personen erweitert. (Übersicht 5.6)

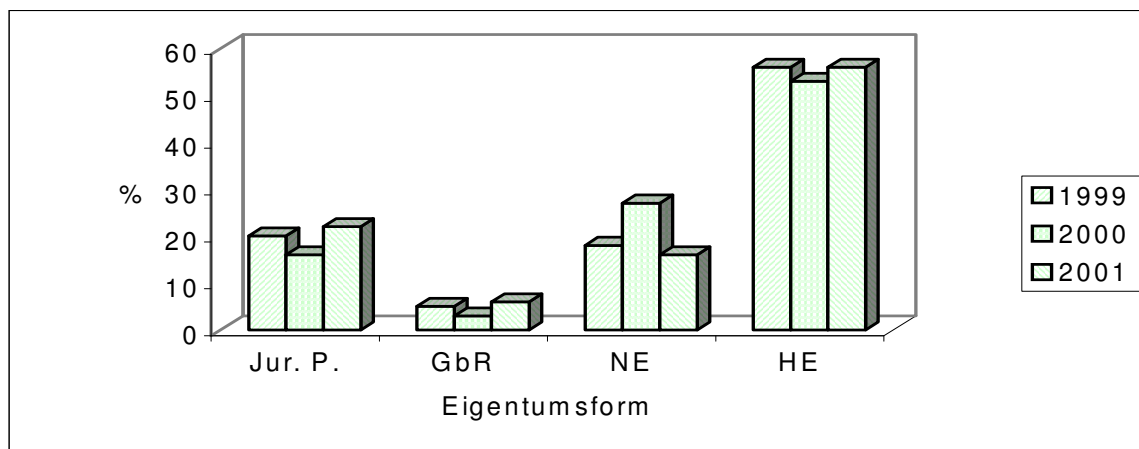

Übersicht 5.6 Aufteilung der Ziegenbestände nach Eigentumsformen

Übersicht 5.7 Herdbuchschafe in Sachsen

Rasse	1999 Anzahl		2000 Anzahl		2001 Anzahl	
	Züchter	Schafe	Züchter	Schafe	Züchter	Schafe
Merinolandschaf (ML)	8	836	7	1.075	3	772
Merinofleischschaf (MF)	4	1.022	4	988	3	936
Schwarzköpfiges Fleischschaf (SKF)	7	435	8	490	6	438
Suffolk (SU)	7	138	7	202	7	271
Texel (TE)	3	93	3	117	3	125
Skudden (SKD)	14	200	18	201	20	199
Leineschaf (LN)	5	89	7	99	7	154
Pommersches Landschaf(PLS)	2	17	2	22	2	27
Rhönschaf (RHS)	1	2	2	9	1	14
Ostfriesisches Milchschaaf (OM)	42	621	40	785	40	861
Kamerunschaf (KA)	9	57	6	50	6	47
Graue Gehörnte	1	47	1	9	1	9
Heidschnucke (GGH)						
Boorolablütige	1	71	1	39	2	54
Merinofleischschafe (BOO)						
Shropshireschaf (SPS)	4	36	5	38	5	53
Weißes Bergschaf (WBS)	1	10	1	3	1	5
Gotländisches Pelzschaf (GOS)	-	-	8	76	8	91
Jacobschaf (JS)	-	-	-	-	1	2
Waldschaf (WLS)	1	10	1	19	1	24
<b>Gesamt</b>	<b>110</b>	<b>3.660</b>	<b>121</b>	<b>4.222</b>	<b>117</b>	<b>4.082</b>

Quelle: Sächsischer Schaf- und Ziegenzuchtverband e.V.

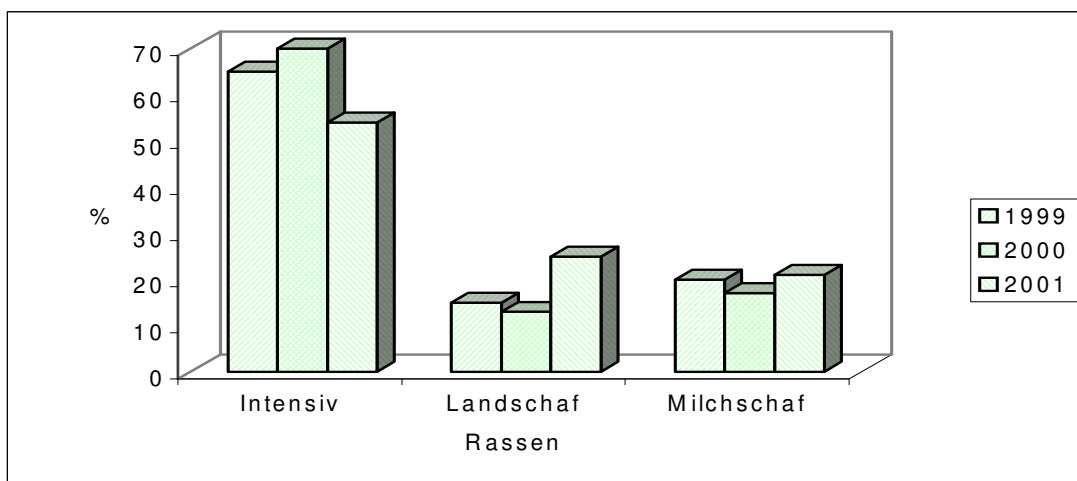

### Übersicht 5.8 Anteil Intensiv- und Landschaftsrassen, Milchschafe am Herdbuchbestand in Sachsen

Insgesamt werden 18 Rassen züchterisch bearbeitet. In der Entwicklung zeigt sich, dass insbesondere im zunehmenden Maße in Kleinbeständen Landschafts- zur Landschaftspflege gehalten werden.

### Übersicht 5.9 Herdbuchbestände Ziegen in Sachsen

Rasse	1999 Anzahl		2000 Anzahl		2001 Anzahl	
	Ziegen	Züchter	Ziegen	Züchter	Ziegen	Züchter
Weißer Deutsche Edelziege (WDE)	1.067	9	1.465	13	1.247	15
Bunte Deutsche Edelziege (BDE)	147	12	292	16	330	17
Thüringer Waldziege (TWZ)	45	4	52	4	65	6
Holländer Schecke (HS)	5	1	12	3	14	3
Burenziege (BU)	26	7	28	5	35	6
<b>gesamt</b>	<b>1.290</b>	<b>33</b>	<b>1.849</b>	<b>41</b>	<b>1.691</b>	<b>47</b>

Quelle: Sächsischer Schaf- und Ziegenzuchtverband e.V.

Der Ziegenbestand im Freistaat Sachsen hat in den letzten 10 Jahren eine enorme Entwicklung erfahren. Im Haupt- und Nebenerwerb wird Ziegenmilch produziert. Die Vermarktung erfolgt über die Spezialmolkereien Falkenhain und Großbraunshain oder über die Direktvermarktung von Ziegenmilchprodukten.

### Übersicht 5.10 Fruchtbarkeitsergebnisse Schafe 2001

Rasse	Mutterschafe Stück	AR %	AE %	AUE %	PKZ %
MF	721	95,84	168,60	151,95	145,63
ML	634	83,91	140,41	122,18	102,52
SKF	357	73,11	175,10	158,24	115,69
SU	186	75,81	173,05	145,39	110,22
TE	90	71,11	145,31	132,81	94,44
OM	664	90,54	195,17	180,53	163,40
SKD	125	80,00	148,00	137,00	109,60
KA	30	96,67	175,86	168,97	163,33
SPS	30	84,01	157,14	133,33	112,00
GOS	47	85,11	215,00	195,00	165,96
WLS	19	94,74	116,67	111,11	105,26
WBS	1	100,00	200,00	200,00	200,00
RHS	8	100,00	187,50	162,50	162,50
PLS	9	100,00	155,56	144,44	144,44
LN	90	84,44	159,21	152,63	128,89

Quelle: Sächsischer Schaf- und Ziegenzuchtverband e.V.

Legende: AR = Ablamtrate; AE = Ablammergebnis; AUE = Aufzuchtergebnis; PKZ = Produktivitätskennzahl

#### Übersicht 5.11 Fruchtbarkeitsergebnisse Ziegen 2001

Rasse	Ziegen Stück	AR %	AE %	AUE %	PZ %
Bunte Deutsche Edelziege (BDE)	280	65,00	173,08	151,10	98,21
Weißer Deutsche Edelziege (WDE)	1132	79,42	176,31	165,29	131,27
Thüringer Waldziege (TWZ)	48	75,00	183,33	161,11	120,83
Holländer Schecke (HS)	12	83,33	250,00	250,00	208,33
Burenziege (BU)	27	85,19	178,26	165,22	140,74

Quelle: Sächsischer Schaf- und Ziegenzuchtverband e.V.

#### Übersicht 5.12 Ergebnisse der Nachkommenschaftsprüfung im Feld 2001

Rasse	Anzahl geprüfte Böcke	geprüfte Lämmer	Mittelwert		
			Alter bei der Datenerfassung Tage	Lebendmasse kg	Lebenstagszunahme g
ML	7	726	82	32,8	429
MF	11	368	114	38,4	310
SKF	9	248	94	35,9	402
SU	7	212	102	37,2	354
TE	3	80	90	30,1	335
OM	37	333	136	39,4	290
SKD	11	53	226	17,6	81
LN	1	22	128	36,7	287

Quelle: Sächsische Landesanstalt für Landwirtschaft, Sächsischer Schaf- und Ziegenzuchtverband e.V.

#### Übersicht 5.13 Stationsprüfung 2000/2001

Rasse	Bock	eingestellt	Verluste	ELP	SL
ML	97010	8	0	0	8
ML	603	8	1	0	7
<b>gesamt</b>	<b>2</b>	<b>16</b>	<b>1</b>	<b>0</b>	<b>15</b>
MF	982	9	0	0	9
MF	99015	10	0	0	7
MF	922-99	8	0	1	7
MF	950-99	7	0	0	7
<b>gesamt</b>	<b>4</b>	<b>34</b>	<b>0</b>	<b>1</b>	<b>30</b>
SKF	067811	8	1	2	5
SKF	9012	8	0	0	8
SKF	96019	6	0	2	4
SKF	073	8	0	0	8
SKF	643	8	1	2	5
<b>gesamt</b>	<b>5</b>	<b>38</b>	<b>2</b>	<b>6</b>	<b>30</b>
SU	757	5	0	0	5
SU	8005	4	0	0	4
<b>gesamt</b>	<b>2</b>	<b>9</b>	<b>0</b>	<b>0</b>	<b>9</b>
TE	9141863	5	0	3	2
TE	3850	7	0	0	7
<b>gesamt</b>	<b>2</b>	<b>12</b>	<b>0</b>	<b>3</b>	<b>9</b>
OM	009912	8	0	0	8
<b>gesamt</b>	<b>7</b>	<b>8</b>	<b>0</b>	<b>0</b>	<b>8</b>
<b>Insgesamt</b>	<b>16</b>	<b>117</b>	<b>3</b>	<b>10</b>	<b>101</b>

Quelle: Sächsische Landesanstalt für Landwirtschaft, Sächsischer Schaf- und Ziegenzuchtverband e.V.

**Übersicht 5.14 Ergebnisse der Prüfstation für Schafe – Köllitsch (2001)**

	ML	MF	SKF	SU	TE	OM
<b>Mastleistung</b>						
Prüftage	31	53	37	29	40	44
Lebenstage	116	116	88	91	119	102
Prüftagszunahme (g/Tag)	460	350	444	567	439	411
Lebenstagszunahme (g/Tag)	321	342	447	430	311	368
<b>Schlachtleistung</b>						
Nierentalg- und Beckenfett (g)	325	226	202	150	162	164
Fettauflage 13. Rippe (mm)	3,0	5,4	4,7	2,5	2,4	1,4
Mld (mittlerer Durchmesser) (mm)	29,0	33,0	31,0	32,0	32,0	26,0
Mld cm <sup>2</sup>	13,1	16,1	15,9	15,3	16,1	13,1
<b>Benotung/Bemuskelung</b>						
Kamm/ Schulter	6,7	6,7	6,7	7,2	7,5	5,8
Keule	6,8	6,9	6,9	7,7	8,2	7,3
Rücken	6,7	4,2	6,9	7,1	7,3	6,2

Quelle: Sächsische Landesanstalt für Landwirtschaft

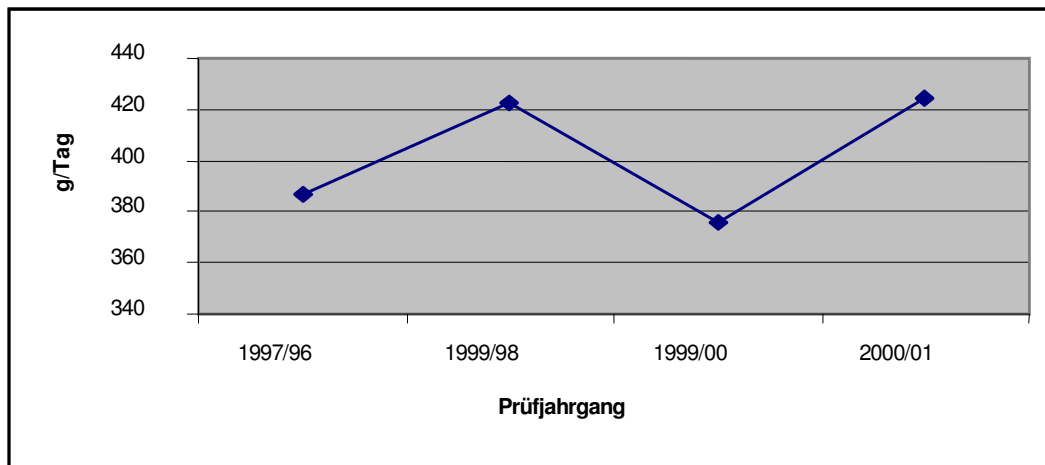

**Übersicht 5.15 Entwicklung der Prüftagszunahmen**

**Übersicht 5.16 Indexwerte für die geprüften Böcke 2000/2001**

Bock-Nr.		PTZ %	FVW %	BEM %	Fett %	Index %
ML	97010	147	139	99	100	136
ML	603	108	112	99	135	149
MF	982	96	93	98	97	91
MF	99015	81	108	97	88	75
MF	922-99	104	129	95	88	94
MF	950-99	97	128	101	105	118
SKF	67811	108	149	106	81	124
SKF	9012	101	117	100	100	109
SKF	96019	104	96	100	97	101
SKF	073	100	121	98	99	106
SKF	643	102	107	103	96	103
SU	757	122	126	101	135	158
SU	8005	140	125	96	129	144
TE	9141863	76	117	99	109	108
TE	3850	146	121	101	96	124
OM	009912	118	125	122	100	150

Quelle: Sächsische Landesanstalt für Landwirtschaft

**Übersicht 5.17 Zentrale Leistungsprüfung (Körung) – Schafe 2001**

Rasse	Anz.	Lb.	LM	KL	WH	BB	USM	USF	SL	WQ	AE	BM	In-dex %
	Böcke		Tage		kg		cm		mm		Note		
ML	10	530	139	90	96	38	40	13	97	8	7	8	123
MF	13	559	120	84	87	34	40	13		8	7	8	133
SKF	1	486	136	83	90	37	41	19	80	7	7	8	144
SU	19	501	118	77	86	37	42	14	60	8	7	8	139
TE	4	477	106	80	86	39	41	10	110	8	8	8	135
OM	38	195	63	77	80	30	25	4	121	7	7	-	-
SKD	10	591	49	53	62	23	-	-	-	7	7	-	-
GPS	2	196	52	66	73	23	-	-	-	8	8	-	-

Quelle: Sächsischer Schaf- und Ziegenzuchtverband e. V.

Legende: LBTG- Lebenstage, KL- Körperlänge, USM- Ultraschallmaß m.l.d. 13.Rippe, LM- Lebendmasse, WH- Widerristhöhe, USM- Ultraschallmaß Fettauflage 13.Rippe, LTZ- Lebenstagszunahme, BB- Beckenbodenbreite, STL- Stapellänge, WQ- Wollqualitätsnote, BM- Bemuskelungsnote, ÄE- Äußere Erscheinung, SWL- Schwanzlänge

**Übersicht 5.18 a Zentrale Leistungsprüfung (Körung) – Ziegen 2001**

Rasse	Lb.-Tage	LM kg	LTZ g	ÄE Note	Milch % z MW	Fett % z MW	LNM Note	LNF Note
<b>Weiblich</b>								
BDE	187	31	162	7,0	121	124	8,1	8,3
WDE	196	34	174	7,8	137	131	9,0	9,0
TWZ	178	29	162	6,9	87	188	6,0	6,1
HS	168	30	179	7,8	0,0	0,0	0,0	0,0

Quelle: Sächsischer Schaf- und Ziegenzuchtverband e. V.

**Übersicht 5.18 b Zentrale Leistungsprüfung (Körung) – Ziegen 2001**

Rasse	Lb.-Tage	LM kg	LTZ g	ÄE Note	Milch % z MW	Fett % z MW	LNM Note	LNF Note
<b>männlich</b>								
BDE	218	43	199	7,8	146	134	8,4	8,5
WDE	296	56	209	7,7	129	133	8,7	8,8
TWZ	181	32	174	7,5	72	69	5,5	6,0
HS	191	28	153	6,3				

Quelle: Sächsischer Schaf- und Ziegenzuchtverband e. V.

**Übersicht 5.19 Milchleistungsprüfung Milchschafe – Gesamtlaktation (1992 - 2001)**

Jahr	Anzahl Tiere	Milchmenge kg	Fett %	Fett kg	Eiweiß %	Eiweiß kg
1992	131	551,5	6,00	33,10	4,90	27,60
1993	170	453,0	5,90	26,70	4,90	22,30
1994	184	439,8	6,01	26,40	4,82	21,30
1995	213	388,0	6,25	24,30	5,01	19,50
1996	223	478,0	6,28	30,00	5,02	24,00
1997	272	510,0	5,67	28,90	4,92	25,10
1998	323	586,0	6,04	35,40	5,20	30,40
1999	283	508,9	6,18	31,46	5,39	27,42
2000	453	417,9	5,99	25,36	5,16	21,72
2001	363	424,0	5,78	24,51	5,21	22,09

Quelle: Sächsischer Landeskontrollverband e. V.

**Übersicht 5.20      Höchste Einzelleistung – 150- Tage ausgewertet, nach Milch-kg, und bisherige Lebensleistung, Prüfung (2001)**

HB-Nr.	Züchter	Milch kg	Fett %	Fett kg	Eiweiß %	Eiweiß kg	Eiweiß- und Fett kg
98804	Orban <i>Ebersgrün</i>	652	5,65	36,78	5,72	37,21	73,99
<b>Lblstg</b>	<b>3. Lakt.</b>	<b>2.438</b>	<b>5,73</b>	<b>131,06</b>	<b>5,52</b>	<b>133,90</b>	<b>264,96</b>
97631	Wieland <i>Gelenau</i>	630	4,76	29,98	5,16	32,50	62,48
<b>Lblstg</b>	<b>4. Lakt.</b>	<b>3.483</b>	<b>5,99</b>	<b>196,70</b>	<b>5,12</b>	<b>193,56</b>	<b>499,00</b>
98527	Christoph <i>Pockau</i>	629	5,31	33,40	4,84	30,44	63,83
<b>Lblstg</b>	<b>3. Lakt.</b>	<b>1.423</b>	<b>5,70</b>	<b>79,36</b>	<b>5,29</b>	<b>76,29</b>	<b>155,65</b>
98803	Orban <i>Ebersgrün</i>	619	6,12	37,84	5,54	34,30	72,14
<b>Lblstg</b>	<b>3. Lakt.</b>	<b>2.255</b>	<b>5,22</b>	<b>125,08</b>	<b>5,40</b>	<b>122,16</b>	<b>247,30</b>
97664	Naumann <i>Königshain</i>	538	6,33	34,04	5,93	31,90	65,94
<b>Lblstg</b>	<b>4. Lakt.</b>	<b>2.723</b>	<b>5,25</b>	<b>189,81</b>	<b>4,32</b>	<b>159,98</b>	<b>249,72</b>

Quelle: Sächsischer Landeskontrollverband e.V., Sächsischer Schaf- und Ziegenzuchtverband e.V.

**Übersicht 5.21      Milchleistungsprüfung Ziegen – Gesamtlaktation (1992 - 2001)**

Jahr	Anzahl Tiere	Milchmenge kg	Fett %	Fett kg	Eiweiß %	Eiweiß kg
1992	47	999	3,70	36,7	2,80	27,0
1993	129	764	3,90	29,8	2,90	22,4
1994	187	744	3,79	28,1	2,80	20,8
1995	128	624	3,62	22,6	2,73	17,0
1996	152	686	3,50	24,0	2,72	18,7
1997	213	694	3,41	23,7	2,75	19,1
1998	577	904	3,51	31,7	2,93	26,5
1999	538	854	3,24	27,6	3,14	26,9
2000	651	760	3,21	24,3	3,05	23,1
2001	880	830	3,13	25,9	3,12	25,8

Quelle: Sächsischer Landeskontrollverband e.V., Sächsischer Schaf- und Ziegenzuchtverband e.V.

**Übersicht 5.22      Milchleistungsprüfung Ziegen – 240 Tageleistung (2001)**

	Gesamt	1. Laktation	2. -7. Laktation
Geprüfte Tiere	880	387	493
Milch kg	719	653	772
Fett %	2,99	2,97	3,01
Fett kg	21,30	19,41	23,23
Eiweiß %	2,96	3,00	2,93
Eiweiß kg	21,29	19,59	22,61
Eiweiß- und Fett kg	42,59	39,00	45,84
Milch g/Tag	2,99	2,72	3,22

Quelle: Sächsischer Landeskontrollverband e.V., Sächsischer Schaf- und Ziegenzuchtverband e.V.

**Übersicht 5.23      Höchste Einzelleistung –240-Tage ausgewertet, nach Milch-kg, und bisherige Lebensleistung, Prüfung (2001)**

HB-Nr.	Züchter	Milch kg	Fett %	Fett kg	Eiweiß %	Eiweiß kg	Eiweiß- und Fett kg
155	Richter <i>Holzhausen</i>	1.486	3,74	55,50	2,65	39,38	94,88
<b>Lblstg</b>	<b>7. Lakt.</b>	<b>6.699</b>	<b>2,90</b>	<b>299,94</b>	<b>2,67</b>	<b>261,50</b>	<b>561,4</b>
99741	Wenzel <i>Stangengrün</i>	1.078	3,93	42,35	3,13	33,74	76,09
<b>Lblstg</b>	<b>2. Lakt.</b>	<b>2.768</b>	<b>3,34</b>	<b>108,76</b>	<b>3,18</b>	<b>86,91</b>	<b>195,66</b>
008712	Backmann <i>Arras</i>	986	2,95	29,10	3,21	31,64	60,74
<b>Lblstg</b>	<b>1. Lakt.</b>	<b>986</b>	<b>2,95</b>	<b>29,10</b>	<b>3,21</b>	<b>31,64</b>	<b>60,74</b>
99432	Riedel <i>Wildenau</i>	921	4,63	42,64	3,35	30,87	73,51
<b>Lblstg</b>	<b>2. Lakt.</b>	<b>1803</b>	<b>4,11</b>	<b>83,30</b>	<b>3,45</b>	<b>61,65</b>	<b>144,90</b>

Quelle: Sächsische Landesanstalt für Landwirtschaft, Sächsischer Schaf- und Ziegenzuchtverband e.V.

## 6. Organisationen der Geflügel- und Kleintierhaltung sowie Binnenfischerei

### Sächsischer Geflügelwirtschaftsverband e.V.

Nr. 53, 04828 Altenbach	Telefon: 03 42 5/89272 Telefax: 03 42 5/89278
Mitgliedsbetriebe	59
Hühner	6.210.000
dav. Legehennen	3.400.000
Gänse	75.000
Enten	40.000
Puten	212.000
<b>Vorsitzender</b> Christian Riedel	<b>Geschäftsführer</b> Dr. Günther Drobisch

### Sächsischer Rassegeflügelzüchterverband e.V.

Heiersdorfer Str. 14, 09217 Burgstädt	Telefon/Fax: 03 72 4/85 62 78
Mitglieder	11.328
Kreisverbände	41
Ortsvereine	488
Zuchten an	
Großgeflügel, Gänse und Enten	988
Hühner	2.153
Zwerghühner	3.707
Tauben	9.164
<b>Vorsitzender</b> Frank Endmann	

### Landesverband Sächsischer Kaninchenzüchter e.V.

An der Siedlung 10 a, 01468 Moritzburg	Telefon: 03 52 07/82 02 1
Mitglieder	8.370
Betreuung von	155.000
Normal-, Langhaar- und Kurzhaarrassen	
<b>Vorsitzender</b> Manfred Seiler	

### Wirtschaftskaninchenzüchter Sachsen

Pülswerda 97, 04886 Pülswerda	Telefon: 03 42 22/ 40 23 7
Haupterwerbsbetriebe	5
Nebenerwerbsbetriebe	7
Zuchthäsinnen	2.200
<b>Ansprechpartner</b> Bodo Schmidt	

### Landesverband Landwirtschaftlicher Wildhalter des Freistaates Sachsen e.V.

Straße des Friedens 90, 09569 Oederan /OT Breitenau	Telefon: 03 72 92/2 91 0
Betriebe im landwirtschaftlichen Bereich	68
Anteil Damwild vom Gesamtbestand gefolgt von Rotwild, Schwarzwild und Muffelwild	90 %
<b>Vorsitzender</b> Werner Zeißig	<b>Geschäftsführer</b> Hans-Jürgen Gerlach

### Landesverband Sächsischer Imker e.V.

Terrassenstraße 20, 09131 Chemnitz	Telefon: 03 71/44 94 24
Imker	2.789
Bienenvölker	29.339
<b>Vorsitzender</b> Martin Richter	



**Sächsischer Landesfischereiverband e.V.**

Geschäftsstelle: Grunaer Straße 2, 01069 Dresden	Telefon: 03 51/48 73 62 1 Fax: 03 51/48 73 62 1
Mitglieder gesamt Landesverband Sächsischer Angler e.V. und Anglerverband Sachsen e.V.	111 73 Unternehmen ( <i>Juristische Personen im Haupt- und Nebenerwerb</i> ) 31 Einzelmitglieder ( <i>Natürliche Personen</i> ) 2 Anglerverbände mit über 35.100 Mitgliedern 503 Vereine 2 außerordentliche Mitglieder
<b>Präsident</b> Dr. Wolfgang Stiehler	<b>Geschäftsführer</b> Dietmar Glos

**Fischereibehörde**

**Sächsische Landesanstalt für Landwirtschaft  
Referat Fischerei und Fischereischule in Königswartha**

Hauptstr. 12 a 02699 Königswartha, <i>Außenstellen in:</i>	Telefon: 03 59 31/20 20 6/20 20 8 Fax: 03 59 31/20 20 9
• Köllitsch: Am Park 3, 04886 Köllitsch	Telefon: 03 42 22/46 16 0 Fax: 03 42 22/46 10 9
• Chemnitz: Altchemnitzer Str. 41, 09120 Chemnitz (im RP Chemnitz)	Telefon: 03 71/53 22 84 9 Fax: 03 71/53 21 80 3
Leiter: Dr. Füllner	

## 7. Erzeugung und Vermarktung

**Übersicht 7.1 Mengenmäßige Anteile der Rohmilchlieferrung an sächsischen Molkereien nach ausgewählten Qualitätsmerkmalen (in %)**

Qualität nach	1998	1999	2000	2001
Klasse 1	99,81	99,70	99,79	99,85
dav. Klasse S	70,0	69,77	86,02	84,11
Klasse 2	0,19	0,30	0,21	0,15
Zellgehalt < 500.000	-	-	-	-
Zellgehalt < 400.000	98,99	99,26	99,36	99,4
Hemmstoffnachweis pos.	0,11	0,06	0,07	0,10

Quelle: Agrarbericht

**Übersicht 7.2 Entwicklung der Rinderschlachtungen in Sachsen**

Jahr	Rinder ges. (o. Kälb.)		dar. Bullen/Ochsen		dar. Kühe		Kälber	
	Schlachtungen							
	gewerbl.	Haus-	gewerbl.	Haus-	gewerbl.	Haus-	gewerbl.	Haus-
1990	269.535	5.109	124.238	2.197	107.508	1.316	39.499	7.955
1991	123.173	8.645	54.418	2.779	43.401	1.010	22.136	5.892
1992	90.448	2.579	39.733	1.356	28.695	299	8.301	2.663
1993	69.561	2.595	37.042	1.472	25.707	269	5.901	1.902
1994	58.661	3.013	31.478	1.732	22.877	306	4.589	1.836
1995	51.659	3.450	28.387	1.901	19.748	456	3.991	2.083
1996	66.164	5.824	38.712	3.286	22.729	731	4.378	3.319
1997	80.591	6.045	40.524	3.354	33.571	742	4.926	2.922
1998	72.505	5.064	28.575	2.541	38.057	592	5.119	2.035
1999	65.104	4.914	23.776	2.378	36.997	640	4.442	1.798
2000	40.345	4.908	14.177	2.212	23.988	630	3.534	1.528
2001*	39.550	6.480	15.887	3.229	20.488	467	3.527	2.489

Quelle: Agrarbericht  
\* vorläufig

**Übersicht 7.3 Verteilung der nach Schlachtgewicht und Handelsklassen abgerechneten Jungbullen auf Fleischhandelsklassen in %**

Fleischhandelsklasse	Sachsen				alte BL	neue BL
	1998	1999	2000	2001*	2001*	2001*
U	11,0	19,9	13,6	9,7	26,60	12,05
R	41,9	39,8	39,7	34,0	34,45	26,84
O	38,1	30,8	37,9	47,2	31,33	52,20
P	7,7	9,5	8,8	8,9	5,13	8,63

Quelle: Agrarbericht  
\* vorläufig

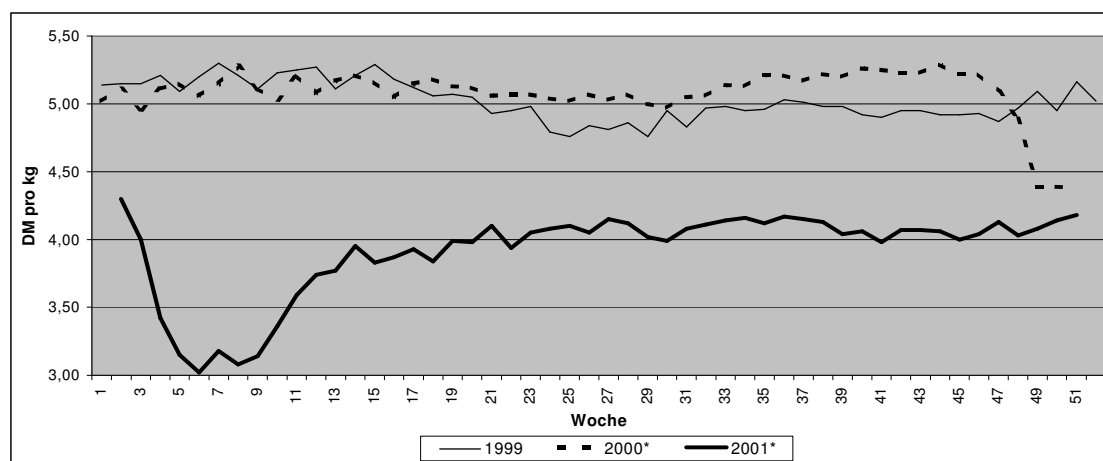

**Übersicht 7.4 Auszahlungspreise frei Schlachtstätte - Jungbullen E -P**

**Übersicht 7.5 Entwicklung der Schweineschlachtungen in Sachsen**

Jahr	Gewerbliche Schlachtungen	Hausschlachtungen	Gesamt
1990	1.639.199	96.585	1.735.784
1991	911.639	62.950	974.589
1992	793.449	42.070	835.519
1993	843.781	46.117	889.898
1994	753.112	42.286	795.398
1995	772.850	30.272	803.122
1996	822.884	23.162	846.046
1997	740.032	22.206	762.238
1998	815.474	21.301	836.775
1999	937.069	20.156	957.225
2000	495.001	18.030	513.031
2001	472.767	19.050	491.817

Quelle: Agrarbericht

**Übersicht 7.6 Qualitätsentwicklung der geschlachteten Schweine anhand der Aufteilung auf Fleischhandelsklassen**

Klasse	Sachsen in %					neue BL %	alte BL %
	1997	1998	1999	2000	2001	2001	2001
E	49,91	46,81	49,9	45,0	45,70	49,46	62,22
U	30,33	37,73	30,5	31,7	30,57	31,97	24,27
E-P	89,25	94,12	89,5	86,1	84,53	88,90	91,01

Quelle: Agrarbericht

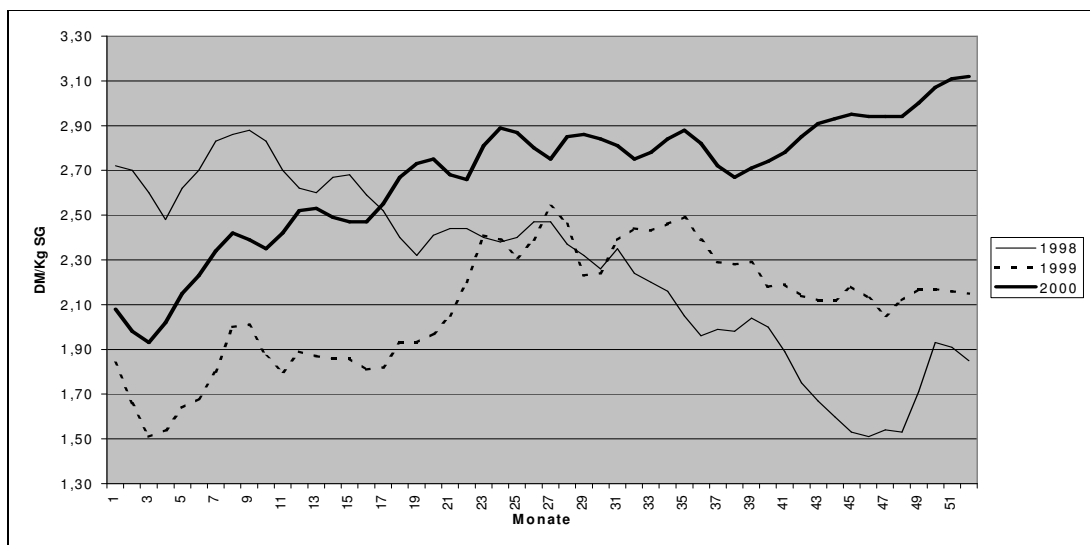

**Übersicht 7.7 Auszahlungspreise frei Schlachtstätte - Schweine E-P**

**Übersicht 7.8 Entwicklung der Eierproduktion im Freistaat Sachsen (in Mio. Stück)**

Zeitraum	in Betrieben mit 3.000 - 100.000 Hennenhaltungsplätzen	in Betrieben mit mehr als 100.000 Hennenhaltungsplätzen	insgesamt
	Jahr gesamt	Jahr gesamt	Jahr gesamt
1991	45,423	629,982	675,406
1992	41,734	592,687	634,421
1993	35,171	572,886	608,058
1994	43,049	690,599	733,648
1995	40,204	791,173	831,377
1996	52,620	767,824	818,908
1997	78,647	663,584	742,231

Fortsetzung Übersicht 7.8

Zeitraum	in Betrieben mit 3.000 - 100.000 Hennenhaltungsplätzen Jahr gesamt	in Betrieben mit mehr als 100.000 Hennenhaltungsplätzen Jahr gesamt	insgesamt Jahr gesamt
1998	70,531	765,665	836,196
1999	85,545	871,480	957,025
2000	99,206	898,754	997,960
2001	111,066	898,891	999,957

Quelle: Agrarbericht

Tabelle 7.9 Fischerei

	Jahr gesamt
Gesamtwasserfläche“ Sachsens	32.000
dav. Karpfenteiche	8.400
Speisefischerzeugung	3.351
dav. Karpfen	3.010
Forellen	240
mittlere Flächenertrag in der Karpfenteichwirtschaft	581
binnenfischereiliche Produktion:	
• Haupterwerbsbetriebe	55
• Nebenerwerbsbetriebe	104
• Hobbyproduzenten	1.100

Tabelle 7.10 Imkerei 2001

Zweckbestimmung	Anzahl	ξ oder %
<b>Dem Landesverband Sächsischer Imker zugehörige Imkervereine</b>	175	
<b>Honigerzeugung</b>	595 t	= 18,3 kg/Volk
<b>Organisierte Imker mit Völkern</b>	2.789 29.339	
<b>Anerkannte Belegstellen</b>	7	
angelieferte Königinnen	2.782	
begattete Königinnen	2.223	80 %
<b>Anerkannte Besamungsstellen</b>	2	
besamte Königinnen	89	
Königinnen in Eilage	81	91,0 %
<b>Nicht anerkannte Belegstellen*</b>	3	
angelieferte Königinnen	350	
begattete Königinnen	270	77,1 %
<b>Anerkannte Reintierzüchter von gekörten Völkern</b>	9	
• aufgezogene Königinnen	778	
• abgegebener Zuchtstoff	77 Anbrüter = 2.900 Maden	
• abgegebene unbegattete Königinnen	139	
• abgegebene belegstationsbegattete Königinnen	261	
• abgegebene künstlich besamte Königinnen	23	
<b>Zuchtbuchführende Vermerhrungszüchter</b>		
• aufgezogene Königinnen	5	
• abgegebene unbegattete Königinnen	266	
• abgegebene belegstationsbegattete Königinnen	64 75	
<b>Körungen</b>		
gekörte Muttervölker 2a	2	
gekörte Vatervölker 4a	10	
gekörte Drohnenvölker 1b	21	

Quelle: Sächsisches Staatsministerium für Umwelt und Landwirtschaft

## 8. Die wichtigsten Adressen der Sächsischen Tierzucht

Name der Einrichtung	Anschrift	Telefon/Telefax/ Internet/E-Mail
Sächsisches Staatsministerium für Umwelt und Landwirtschaft	Wilhelm-Buck-Str. 2 01097 Dresden	☎ (03 51) 5 64 0 ☎ (03 51) 5 64-22 09 <a href="http://www.smul.sachsen.de">http://www.smul.sachsen.de</a> Poststelle@smul.sachsen.de
Sächsische Landesanstalt für Landwirtschaft, Präsidium	August-Böckstiegel- Straße 1 01326 Dresden-Pillnitz	☎ (03 51) 26 12 0 ☎ (03 51) 26 12 15 1 Poststelle@pillnitz.lfl.smul. sachsen.de
Fachbereich Tierzucht, Fischerei und Grünland	Am Park 04886 Köllitsch	☎ (03 42 22) 46 0 ☎ (03 42 22) 46 10 9 Luise.Fiedler@fb08.lfl.smul. sachsen.de
Referat Tierzucht Dresden, Sachgebiet Rinderzucht	Söbrigener Str. 3a 01326 Dresden	☎ (03 51) 26 12 525, ☎ (03 51) 26 12 526 Michael.Klunker@pillnitz.lfl. smul.sachsen.de
Referat Tierzucht, Sachgebiet Pferdezucht Referat Tierzucht Grimma Sachgebiet Schweinezucht Sachgebiet Schafzucht	Schloßallee 1, 01466 Moritzburg Lausicker Str. 26, 04668 Grimma	z.Zt. noch keine Verbindung  ☎ (0 34 37) 92 53 50 ☎ (0 34 37) 76 21 35 Lothar.Beier@fb082.lfl.smul. sachsen.de
Regierungspräsidium Chemnitz Abteilung Landwirtschaft	Altchemnitzer Straße 41 09120 Chemnitz	☎ (03 71) 53 20 ☎ (03 71) 53 21 80 3
Sächsische Tierseuchenkasse	Löwenstr. 7a 01099 Dresden	☎ (03 51) 80 60 81 1 ☎ (03 51) 80 60 81 2
Arbeitsgemeinschaft Sächsischer Tierzuchtorganisationen e. V.	August-Bebel-Str. 6, 09577 Lichtenwalde	☎ (03 72 06) 87 11 0 ☎ (03 72 06) 87 23 0
Sächsischer Rinderzuchtverband e. G.	Schlettaer Str. 8 01662 Meißen	☎ (03 52 1) 47 04 10 ☎ (03 52 1) 47 04 18 <a href="http://www.srv.de">http://www.srv.de</a> info@SRV.de
Mitteldeutscher Schweinezuchtverband e. V.	Pornitzstraße 3a, 09112 Chemnitz	☎ (03 71) 36 77 90 ☎ (03 71) 36 77 91 0 <a href="http://www.mszv.de">http://www.mszv.de</a> info@mszv.de
Sächsischer Schaf- und Ziegenzuchtverband e. V.	Lausicker Str. 26, 04668 Grimma	☎ (03 43 7) 94 22 80 ☎ (03 43 7) 94 22 81 <a href="http://www.sszv.de">http://www.sszv.de</a> gf@sszv.de
Pferdezuchtverband Sachsen e. V.	Käthe-Kollwitz- Platz 2, 01468 Moritzburg	☎ (03 52 07) 89 63 0 ☎ (03 52 07) 89 64 0 <a href="http://www.sachsensperde.de">http://www.sachsensperde.de</a> PZV.sachsen@t-online.de
Landesverband Pferdesport Sachsen e. V.	Käthe-Kollwitz-Platz 2, 01468 Moritzburg	☎ (03 52 07) 89 61 0 ☎ (03 52 07) 89 61 2 <a href="http://www.sachsensperde.de">http://www.sachsensperde.de</a> Pferdesport.Sachsen@t-online.de

<b>Name der Einrichtung</b>	<b>Anschrift</b>	<b>Telefon/Telefax/ Internet/E-Mail</b>
Sächsischer Landeskontrollverband e. V.	August-Bebel-Str. 6, 09577 Lichtenwalde	☎ (03 72 06) 87 11 0 ☎ (03 72 06) 87 23 0 <a href="http://www.lkvsachsen.de">http://www.lkvsachsen.de</a> info@lkvsachsen.de
Sächsischer Geflügelwirtschaftsverbände. V.	Kranoldstraße 15, 04833 Eilenburg	☎ (03 42 3) 66 32 25 ☎ (03 42 3) 66 31 10
Sächsischer Rassegeflügelzüchterverband e. V.	Heiersdorfer Straße 14, 09217 Burgstädt	☎ (03 72 4) 85 62 78 ☎ (03 72 4) 85 62 78
Landesverband Sächsischer Kaninchenzüchter e. V.	Fiedlerstraße 17, 01468 Moritzburg	☎ (03 52 07) 82 02 1 ☎ (03 52 07) 82 02 1
Landesverband Säch- sischer Imker e. V.	Terrassenstraße 20, 09131 Chemnitz	☎ (03 71) 44 94 24 ☎ (03 71) 44 94 24
Landwirtschaftliche Wildhalter d. Freistaates Sachsen e. V.	Straße d. Friedens 90, 09569 Breitenau	☎ (03 72 92) 29 10 ☎ (03 72 92) 29 11 3
Landesverband Sachsen der Brieftaubenzüchter	Hans-Scholl-Str. 9, 04454 Holzhausen	☎ (03 42 97) 42 64 5

## Impressum

**Herausgeber:** Sächsische Landesanstalt für Landwirtschaft  
August-Böckstiegel-Straße 1, 01326 Dresden  
**Internet:** WWW.LANDWIRTSCHAFT.SACHSEN.DE/LFL

**Redaktion:** Sächsische Landesanstalt für Landwirtschaft  
Fachbereich Tierzucht, Fischerei und Grünland  
Dr. Lothar Beier  
Telefon: 03437 / 925350                      Telefax: 03437 / 762135  
e-mail: Lothar.Beier@fb082.lfl.smul.sachsen.de

**Redaktionsschluss:** April 2002

**Auflagenhöhe:** 300 Exemplare

**Druck:** Offset-Druckerei Belgern GmbH  
Ritterstr. 12  
04874 Belgern

**Bestelladresse:** siehe Redaktion

**Schutzgebühr:** -

### Rechtshinweis

Alle Rechte, auch die der Übersetzung sowie des Nachdruckes und jede Art der phonetischen Wiedergabe, auch auszugsweise, bleiben vorbehalten. Rechtsansprüche sind aus vorliegendem Material nicht ableitbar.

### Verteilerhinweis

Diese Informationsschrift wird von der Sächsischen Staatsregierung im Rahmen ihrer verfassungsmäßigen Verpflichtung zur Information der Öffentlichkeit herausgegeben. Sie darf weder von Parteien noch von deren Kandidaten oder Helfern im Zeitraum von sechs Monaten vor einer Wahl zum Zwecke der Wahlwerbung verwendet werden. Dies gilt für alle Wahlen. Erlaubt ist jedoch den Parteien, diese Informationsschrift zur Unterrichtung ihrer Mitglieder zu verwenden.